ЕЖЕНЕДЕЛЬНАЯ ГОРОДСКАЯ ГАЗЕТА ИЗДАЁТСЯ С 1960 ГОДА | 16+

ПИКАЛЁВО

РАБОЧЕЕ СЛОВО

ЧЕТВЕРГ • №3 / 3089 ОТ 26 ЯНВАРЯ 2023 ГОДА

WWW.RABSLOVO.RU

2 СТР

БОЛЕЕ ДЕСЯТИ ЛЕТ ВО ГЛАВЕ СОВЕТА ВЕТЕРАНОВ

5 СТР

ЛИТЕРАТУРНАЯ СТРАНИЦА

Стихотворения наших земляков

8, 9 СТР

САМЫЕ СВЕЖИЕ НОВОСТИ ГОРОДА И РАЙОНА

В администрации Пикалевского городского поселения вручили награды

19 января глава администрации Пикалевского городского поселения Дмитрий Садовников поздравил и вручил благодарность губернатора Ленинградской области Елене Николаевне Орловой за участие в конкурсе «Инициативный гражданин Ленинградской области».

Почетная грамота главы администрации Бокситогорского муниципального района Ленинградской области была вручена Виктории Николаевне Покровкиной, заведующей сектором по обеспечению деятельности комиссии по делам несовершеннолетних и защите их прав при администрации Пикалевского городского поселения, в связи со 105-летием отрасли. Поздравляем!

ВАЖЕН КАЖДЫЙ ГОЛОС

В Ленинградской области началось рейтинговое голосование за определение общественных территорий, которые будут участвовать в федеральном проекте «Формирование комфортной городской среды» в рамках национального проекта «Жилье и городская среда» в 2024 году.

Уважаемые жители г. Пикалево! Приглашаем Вас принять участие в рейтинговом голосовании. По выбору общественной территории в г. Пикалево для дальнейшего участия в отборе на включение в 2024 году в федеральный проект «Формирование комфортной городской среды» Министерства строительства и жилищно-коммунального хозяйства РФ в рамках национального проекта «Жилье и городская среда».

Принять участие в голосовании могут жители Ленинградской области в возрасте от 14 лет, живущие на территории муниципального образования, в котором оно проводится. Один человек сможет проголосовать один раз.

Лица серебряного возраста, не имеющие доступа к интернету, могут обратиться с 17 февраля в администрацию Пикалевского городского поселения (кабинет 1.12 с 8-00 до 17-00). Сотрудники помогут авторизироваться на платформе и отдать свой голос за территорию.

Отдать свои голоса на портале вМесте47.рф жители г. Пикалево могут с 16 января по 16 февраля 2023 года.

Выбираем из трех территорий:

- Территория за домом № 3 в 3 микрорайоне;
- Аллея Славы;
- Набережная III этап.

Городу важен каждый голос. Давайте вместе сделаем Пикалево красивее!

БОЛЕЕ 10 ЛЕТ ВО ГЛАВЕ СОВЕТА ВЕТЕРАНОВ

ИЗ ИСТОРИИ ОБЩЕСТВЕННОЙ ОРГАНИЗАЦИИ ВЕТЕРАНОВ (ПЕНСИОНЕРОВ) ВОЙНЫ, ТРУДА МУНИЦИПАЛЬНОГО ОБРАЗОВАНИЯ ПИКАЛЕВСКОЕ ГОРОДСКОЕ ПОСЕЛЕНИЕ

С 26 июня 2007 года общественную организацию ветеранов (пенсионеров) войны и труда города Пикалево возглавила Зоя Анатольевна Гришина. Педагогическое образование Зои Анатольевны и её богатый опыт помогли в этой непростой и важной работе руководителя делать всё, чтобы ветеранская организация города оставалась на виду в Ленинградской области.

Вся её трудовая биография была связана с детьми, родителями, учителями. В период работы в администрации города она приобрела первый опыт социальной деятельности, помогая многим семьям с детьми, особенно тем, кто оказался в сложной жизненной ситуации. Зоя Анатольевна всегда активно занималась общественной работой. В школах, где она трудилась, возглавляла партийные и профсоюзные организации. Будучи уже на пенсии, ветеран труда работала секретарём на избирательном участке.

Главный жизненный принцип З.А. Гришиной – любить и уважать людей, помогать им. Это и позволило ей справиться с возложенными обязанностями председателя Совета ветеранов города.

Зоя Анатольевна начинала новое для себя дело с изучения и систематизации необходимых нормативных документов. Совет ветеранов в своей деятельности руководствовался Уставом Организации, который был принят 7 февраля 2005 года, федеральным законом «Об общественных объединениях», планом работы Совета. Кроме того, Советом были разработаны и приняты документы, регламентирующие деятельность Организации: Положение о присвоении звания «Почётный член Совета Организации», Положение о Почётной грамоте Совета, Положение о «Книге Памяти» членов Совета, Положение о поощрении активистов Совета Организации. Большую помощь руководителю оказывали члены Совета: Вера Александровна Нечаева, Раиса Михайловна Поварова, Мария Ивановна Никитина, Тамара Васильевна Кудрявцева, Галина Алексеевна Михнович, Михаил Дмитриевич Тихонов, Александра Михайловна Козлова, Нина Егоровна Кузьмина, Эльвира Николаевна Коровай.

В 2006 году Совет ветеранов организовал первый городской смотр-конкурс «Ветеранское подворье», который стал традиционным в последующие годы. Всех участников награждали ценными подарками и Благодарностью Главы администрации города, вручая их на празднике, посвящённом Международному дню пожилых людей. Победители городского смотра принимали участие в районном и областном смотрах-конкурсах.

В Совете ветеранов была налажена грамотная организация делопроизводства. В 2008 году Совет получил от Главы МО «Город Пикалёво» С.В. Вебера подарок – компьютер и принтер. Это значительно помогло в работе с оформлением многочисленных документов.

Начиная с 2008 года, Совет ветеранов в сотрудничестве с Физкультурно-оздоровительным комплексом стал ежегодно проводить городской фестиваль спорта ветеранов. Члены Совета своим личным участием в соревнованиях показывали пример, пропагандировали здоровый образ жизни и активный отдых, как важный фактор долголетия. Пенсионеры приобщались к регулярным занятиям физкультурой и спортом.

В феврале 2009 года Совету ветеранов предоставили удобное помещение в центре города по адресу ул. Спортивная, дом 2. И уже в апреле здесь проходил семинар ветеранского актива Бокситогорского района по теме «Задачи ветеранских организаций по патриотическому и нравственному воспитанию подрастающего поколения». Благодаря администрации города и района в 2011 году в новом помещении сделали современный ремонт и приобрели мебель. Со временем, были изготовлены сменные стенды, на которых размещается информация о работе Совета и жизни Организации.

В сферу внимания ветеранской организации попадает множество вопросов, которые волнуют пожилых людей, приходится решать самые разные проблемы.

С внедрением в повседневную жизнь компьютерной техники у ветеранов появилось желание получить знания по работе на персональном компьютере. Совет ветеранов с 2011 года занимался организацией обучения пенсионеров на базе Центра информационных технологий города Пикалёво и Пикалёвского педагогического колледжа. За шесть лет было обучено более 200 ветеранов.

На протяжении многих лет пенсионерам оказывается помощь в оформлении подписки на газету «Рабочее слово», за которой жители города приходят в Совет ветеранов.

Одним из направлений культурно-массовой работы Совета ветеранов стала организация автобусных экскурсий по памятным местам Ленинградской области, Санкт-Петербурга и других городов. Такие познавательные поездки всегда интересны для ветеранов и пенсионеров города.

В ноябре 2016 года в Пикалёве проходил зональный семинар ветеранского актива северо-восточной зоны Ленинградской области на тему: «Из практики взаимодействия ветеранских организаций города Пикалёво с органами местного самоуправления и общественными организациями по сохранению традиционных семейных ценностей и повышению престижа семьи». Председатель Совета ветеранов З.А. Гришина выступила с основным докладом и поделилась с коллегами своим опытом работы. При подведении итогов мероприятия, председатель Ленинградской региональной общественной организации ветеранов Юрий Иванович Голохвастов дал высокую оценку деятельности Совета общественной организации Пикалева.

В феврале 2017 года прошла пятая отчётно-перевыборная конференция общественной организации ветеранов. На ней приняли Устав Организации в новой редакции, который был зарегистрирован в Управлении Юстиции по Ленинградской области. В Организацию входило 22 первичных организации, созданные по профессиональному принципу. В обновлённый Совет были избраны: Лариса Александровна Александрова, Тамара Алексеевна Андреева, Нина Васильевна Ваймугина, Лидия Акимовна Васильева, Зоя Анатольевна Гришина, Валентина Александровна Ерёмина, Александра Михайловна Козлова, Татьяна Матвеевна Котилевская, Эльвира Николаевна Коровай, Надежда Владимировна Кутузова, Нина Егоровна Кузьмина, Тамара Васильевна Кудрявцева, Вера Павловна Морозова, Людмила Степановна Муравьёва, Галина Фёдоровна Парамонова, Светлана Александровна Румянцева, Татьяна Викторовна Сальникова, Галина Алексеевна Сафонова, Валентина Фёдоровна Тремасова, Татьяна Михайловна Шаткова.

Успешная работа Совета ветеранов во многом зависит от активности и взаимопонимания всех членов команды. В этом дружном коллективе научились чётко планировать и организовывать все мероприятия. А потом своевременно и наглядно всё оформлять на стенде и в фотоальбомах, отражать события в местной печати.

В Совете организации хранятся дипломы, грамоты, благодарности и другие награды, по которым можно проследить участие и победы пикалёвских ветеранов в городских, районных и областных мероприятиях.

Стараниями З.А. Гришиной и председателей первичных организаций собирались воспоминания участников Великой Отечественной войны, малолетних узников фашистских концлагерей, жителей блокадного Ленинграда, которые были оформлены в альбомы «Солдаты Победы», «Войну знаем не по книгам».

Среди ветеранов войны и труда города Пикалево много людей с богатой жизненной биографией, отдавших здоровье и силы фронту и общественной деятельности в мирное время. В Совете ветеранов создана «Книга Памяти», куда занесены их имена.

Ещё в 2016 году возникла идея - издать книгу к предстоящему юбилею ветеранской организации. У городского Совета ветеранов накопился немалый опыт общественной работы, архив документов и фотографий, рассказывающих об истории организации, об участниках Великой Отечественной войны. Зоя Анатольевна Гришина вместе автором будущей книги Александром Евгеньевичем Дудченко наметили главные темы и подготовили необходимый материал. Председатели первичных организаций написали краткую историю своих организаций. За небольшой срок удалось подготовить к изданию сборник «Ветераны», который обстоятельно рассказывает о деятельности общественной организации ветеранов города Пикалево на протяжении тридцати лет.

Зоя Анатольевна Гришина

28 февраля 2018 года во Дворце культуры города Пикалёво ветеранская организация торжественно отметила свой 30-летний юбилей. За большой вклад в развитие ветеранского движения в городе и патриотическое воспитание подрастающего поколения общественная организация была награждена Почётным дипломом Совета депутатов муниципального образования «Город Пикалёво» Бокситогорского района.

Вспоминая время работы в должности председателя Совета общественной организации ветеранов, Зоя Анатольевна отмечает постоянную поддержку и помощь городской администрации, депутатов местного самоуправления и депутатов областного Законодательного собрания, а также внимание и помощь руководителей городских предприятий и предпринимателей.

Трудовая и общественная деятельность Зои Анатольевны отмечена многочисленными наградами. Поздравляя с юбилеем З.А. Гришину в июле 2017 года, заместитель председателя областного Законодательного собрания Н.И. Пустотин вручил ей Благодарность - за успешную и многолетнюю работу. Он отметил высокий профессиональный уровень председателя, трудолюбие, доброжелательность и ответственность, готовность помочь людям в любую минуту.

Зоя Анатольевна - Почётный ветеран Ленинградской региональной общественной организации ветеранов с 2016 года, Почётный член Совета общественной организации ветеранов (пенсионеров) Бокситогорского района с 2017 года.

З.А. Гришина возглавляла ветеранскую организацию до 30 марта 2018 года, а в настоящее время, продолжает вести общественную работу в составе ветеранского актива, помогая своими советами, поддерживая связь с учителями-пенсионерами. Она является Почётным членом Совета общественной организации ветеранов войны, труда МО «Город Пикалёво»47

(Продолжение следует)

Наш корр.

На празднике, посвящённом 20-летнему юбилею общественной организации ветеранов города Пикалёво, 2008 год

ТВ ПРОГРАММА

9 ТЕЛЕВИЗИОННЫХ КАНАЛОВ

с 30 января по 5 февраля

ПОНЕДЕЛЬНИК 30 января

ПЕРВЫЙ КАНАЛ

05.00 Доброе утро 12+
09.00, 12.00, 15.00, 03.00 Новости
09.20 АнтиФейк 16+
09.55 Жить здорово! 16+
10.45, 12.15, 15.15, 16.50, 18.20 Информационный канал 16+
16.00 Мужское / Женское 16+
18.00 Вечерние Новости
21.00 Время
21.45 Т/с «ПРОБУЖДЕНИЕ» 16+
22.40 Большая игра 16+
00.00 Х/ф «КРАТКИЙ КУРС СЧАСТЛИВОЙ ЖИЗНИ» 18+
01.00, 03.05 Подкаст.Лаб 16+

РОССИЯ 1

05.00, 09.30 Утро России 12+
09.00, 14.30, 21.05 Вести. Местное время
09.55 О самом главном 12+
11.00, 14.00, 16.00, 20.00 Вести
11.30, 17.30 60 минут 12+
14.55 Кто против? 12+
16.30 Малахов 16+
21.20 Т/с «СКЛИФОСОВСКИЙ. ЮБИЛЕЙНЫЙ СЕЗОН» 16+
23.25 Вечер с Владимиром Соловьёвым 12+
02.05 Т/с «КАМЕНСКАЯ» 16+
03.45 Т/с «ЛИЧНОЕ ДЕЛО» 12+

5 ПЕТЕРБУРГ ПЯТЫЙ КАНАЛ

05.00, 09.00, 13.00, 17.30 Известия 16+
05.35, 06.25, 07.15, 08.10 Т/с «ИСПАНЕЦ» 16+
09.30, 10.20, 11.15, 12.10 Х/ф «РАСКАЛЕННЫЙ ПЕРИМЕТР» 16+
13.30, 14.25, 15.20, 16.20, 17.25, 18.00, 18.55 Т/с «ГЛУХАРЬ. ПРОДОЛЖЕНИЕ» 16+
19.55, 20.40, 21.25, 00.30, 01.15, 02.00, 02.40 Т/с «СЛЕД» 16+
22.20 Т/с «ВЕЛИКОЛЕПНАЯ ПЯТЁРКА-5» 16+
23.10 Т/с «ВЕЛИКОЛЕПНАЯ ПЯТЁРКА-3» 16+
00.00 Известия. Итоговый выпуск 16+
03.15, 04.10 Т/с «ПРОКУРОРСКАЯ ПРОВЕРКА» 16+

НТВ

04.50 Т/с «ПЯТЬ МИНУТ ТИШИНЫ. ВОЗВРАЩЕНИЕ» 12+
06.30 Утро. Самое лучшее 16+
08.00, 10.00, 13.00, 16.00, 19.00, 23.35 Сегодня
08.25, 10.35 Т/с «ЛЕСНИК. СВОЯ ЗЕМЛЯ» 16+
13.25 Чрезвычайное происшествие 16+
14.00 Место встречи 16+
16.45 За гранью 16+
17.50 ДНК 16+
20.00 Т/с «ЧУЖАЯ СТАЯ. НЕВИДИМЫЙ ВРАГ» 16+
22.10, 00.00 Т/с «КРАСНЫЙ ЯР» 16+
00.40 Т/с «ЧУМА» 16+
03.00 Х/ф «КРЫСОЛОВ» 16+
04.20 Агенство скрытых камер 16+

РОССИЯ К

06.30, 07.00, 07.30, 08.15, 10.00, 15.00, 19.30, 00.00 Новости культуры 16+
06.35 Пешком... 16+
07.05 Невский ковчег. Теория невозможного 16+
07.35 Д/ф «Шигирский идол» 16+
08.20 Д/ф «Три тайны адвоката Плевако» 16+
08.45, 16.25 Х/ф «ПРЕДЕЛ ВОЗМОЖНОГО» 16+
10.15 Наблюдатель 16+
11.10, 00.20 XX Век. «Таежные робинзоны» 16+
12.10, 02.00 Д/ф «Франция. Замок Шамбор» 16+
12.45 Х/ф «ЗА СПИЧКАМИ» 12+
14.20 Д/ф «Леонид Гайдай. И смех, и слезы...» 16+
15.05 Новости. Подробно. Арт 16+
15.20 Агора. Ток-шоу с Михаилом Швыдким 16+
17.40 Д/ф «Первые в мире». «Одиссея сибирского казака» 16+
17.55, 01.25 Легендарные имена Большого Театра. Елена Образцова 16+
18.35 Д/ф «Древние сокровища Мьянмы» 16+
19.45 Главная роль 16+
20.05 Почерк эпохи 16+
20.30 Острова 16+
21.15 Сати. Нескучная классика... 16+
22.00 Х/ф «ЖИЗНЬ ВЕРДИ» 16+
23.30 Рэгтайм, или Разорванное время 16+
01.15 Цвет времени 16+
02.30 К 90-летию со дня рождения Игоря Кваши. «Театральная летопись» 16+

ТВЦ ЦЕНТР

06.00 Настроение 12+
08.15 Д/с «Большое кино» 12+
08.50 Т/с «ЧУЖИЕ ГРЕХИ» 12+
10.55 Городское собрание 12+
11.30, 14.30, 17.50, 22.00, 00.00 События
11.50, 03.10 Т/с «АННА-ДЕТЕКТИВЪ-2» 16+
13.40, 05.20 Мой герой 12+
14.50 Город новостей 16+
15.05, 18.05, 00.30 Петровка, 38 16+
15.15 Т/с «СВОИ» 16+
16.55 Д/ф «Актёрские драмы. Клеймо Гайдая» 16+
18.20 Х/ф «АЛМАЗНЫЙ ЭНДШПИЛЬ» 12+
22.40 Специальный репортаж 16+
23.10 Знак качества 16+
00.45 Д/ф «Обжалованию не подлежит. Гад» 12+
01.25 Д/ф «Сергей Захаров. Звёздная болезнь» 16+
02.05 Д/ф «Если бы Сталин поехал в Америку» 12+
02.45 Осторожно, мошенники! 16+
04.40 Д/ф «Лунное счастье Анатолия Ромашина» 12+

МАТЧ!

06.00 Смешанные единоборства. INVICTA FC. Джессика Делбони против Джиллиан ДеКурси. Трансляция из США 16+
07.00, 10.00, 12.55, 14.20, 15.50, 17.20, 22.25 Новости
07.05, 19.00, 21.45, 00.30 Все на Матч! 12+
10.05, 13.00 Специальный репортаж 12+
10.25 Профессиональный бокс. Дмитрий Бивол. Путь к титулу 16+
11.30 Есть тема! 12+
13.20 География спорта. Дальний Восток 12+
13.50 Футбол на все времена 12+
14.25 Спортивный дайджест 0+
15.55, 04.40 Громко 12+
17.25 Гандбол. SEHA-Газпром Лига. «СКА Минск» (Белоруссия)-»Чеховские медведи» (Россия). Прямая трансляция
19.25 Баскетбол 1х1. Лига Ставок-B1BOX. Прямая трансляция из Москвы
22.30 Конный спорт. "Dubai World Cup Carnival". Трансляция из ОАЭ 0+
01.20 Баскетбол. Единая лига ВТБ. УНИКС (Казань)-»Пари НН» (Нижний Новгород) 0+
03.20 Новости 0+
03.25 Прыжки в воду. Кубок России. Трансляция из Пензы 0+

ТЕЛЕКАНАЛ ЗВЕЗДА

05.20 Т/с «НЕ ЗАБЫВАЙ» 16+
07.00 Сегодня утром 12+
09.00, 13.00, 18.00, 20.30 Новости дня 16+
09.15 Х/ф «ПОДКИДЫШ» 6+
10.50 Д/с «Освобождение» 16+
11.20, 21.15 Открытый эфир 16+
13.20 Д/с «Москва-фронту» 16+
13.45, 15.05, 03.35 Т/с «ОФИЦЕРЫ» 16+
15.00 Военные новости 16+
18.20 Специальный репортаж 16+
18.55 Д/с «Неизвестные сражения Великой Отечественной» 16+
19.40 Д/с «Загадки века» 12+
22.55 Между тем 12+
23.20 Х/ф «ХОЗЯИН ТАЙГИ» 12+
01.05 Х/ф «ГДЕ 042?» 12+
02.15 Близнецы 6+

ЛЕНТВ24

06:00 «Русская Антарктида: XXI Век» д/ц (12+)
07:30 «Фруза» Х/Ф (12+)
09:00, 11:00, 13:00, 15:00, 17:00, 19:00 «ЛенТВ24 Новости» (6+)
09:15 «Голоса большой страны» Х/Ф (6+)
11:15 «Прости меня, мама» Сериал (12+)
13:15 «Сколько живёт любовь» Сериал 16+)
15:15 «ЛенТВ24 Актуальный разговор» (6+)
15:35 «Забытый полководец» д/ц (12+)
16:05 «Полтава» - балтийский первенец Петра» д/ц (12+)
17:15, 02:40 «Право на помилование» Сериал (16+)
19:15 «Первые в мире» д/ц (12+)
19:30 «Экспроприатор» Сериал (16+)
20:30, 23:00, 02:00, 06:00 «ЛенТВ24 Акценты» (12+)
21:10 «Беглецы» Х/Ф (12+)
22:45 «Первые в мире» д/ц (12+)
23:40 «Звезда» Х/Ф (16+)

ВТОРНИК 31 января

ПЕРВЫЙ КАНАЛ

05.00 Доброе утро 12+
09.00, 12.00, 15.00, 03.00 Новости
09.20 АнтиФейк 16+
09.55 Жить здорово! 16+
10.45, 12.15, 15.15, 16.50, 18.20 Информационный канал 16+
16.00 Мужское / Женское 16+
18.00 Вечерние Новости
21.00 Время
21.45 Т/с «ПРОБУЖДЕНИЕ» 16+
22.45 Большая игра 16+
00.00 Х/ф «КРАТКИЙ КУРС СЧАСТЛИВОЙ ЖИЗНИ» 18+
01.00, 03.05 Подкаст.Лаб 16+

РОССИЯ 1

05.00, 09.30 Утро России 12+
09.00, 14.30, 21.05 Вести. Местное время
09.55 О самом главном 12+
11.00, 14.00, 16.00, 20.00 Вести
11.30, 17.30 60 минут 12+
14.55 Кто против? 12+
16.30 Малахов 16+
21.20 Т/с «СКЛИФОСОВСКИЙ. ЮБИЛЕЙНЫЙ СЕЗОН» 16+
23.25 Вечер с Владимиром Соловьёвым 12+
02.05 Т/с «КАМЕНСКАЯ» 16+
03.45 Т/с «ЛИЧНОЕ ДЕЛО» 12+

5 ПЕТЕРБУРГ ПЯТЫЙ КАНАЛ

05.00, 09.00, 13.00, 17.30 Известия 16+
05.35, 06.25, 07.10, 08.10 Т/с «МСТИТЕЛЬ» 12+
09.30, 10.25, 11.25, 12.25, 13.30, 13.55, 15.00, 16.00, 17.00, 18.00, 18.25 Т/с «ГЛУХАРЬ. ПРОДОЛЖЕНИЕ» 16+
19.25, 20.20, 21.25, 00.30, 01.20, 02.05, 02.40 Т/с «СЛЕД» 16+
22.20 Т/с «ВЕЛИКОЛЕПНАЯ ПЯТЁРКА-5» 16+
23.10 Т/с «ВЕЛИКОЛЕПНАЯ ПЯТЁРКА-3» 16+
00.00 Известия. Итоговый выпуск 16+
03.20, 04.10 Т/с «ПРОКУРОРСКАЯ ПРОВЕРКА» 16+

НТВ

04.50 Т/с «ПЯТЬ МИНУТ ТИШИНЫ. ВОЗВРАЩЕНИЕ» 12+
06.30 Утро. Самое лучшее 16+
08.00, 10.00, 13.00, 16.00, 19.00, 23.35 Сегодня
08.25, 10.35 Т/с «ЛЕСНИК. СВОЯ ЗЕМЛЯ» 16+
13.25 Чрезвычайное происшествие 16+
14.00 Место встречи 16+
16.45 За гранью 16+
17.50 ДНК 16+
20.00 Т/с «ЧУЖАЯ СТАЯ. НЕВИДИМЫЙ ВРАГ» 16+
22.10, 00.00 Т/с «КРАСНЫЙ ЯР» 16+
00.40 Т/с «ЧУМА» 16+
03.00 Х/ф «КРЫСОЛОВ» 16+
04.20 Агенство скрытых камер 16+

РОССИЯ К

06.30, 07.00, 07.30, 08.30, 10.00, 15.00, 19.30, 00.00 Новости культуры 16+
06.35 Пешком... 16+
07.05 Д/ф «Монологи великого Дуни» 16+
07.35, 18.35 Д/ф «Древние сокровища Мьянмы» 16+
08.35 Д/ф «Первые в мире». «Одиссея сибирского казака» 16+
08.50, 16.30 Х/ф «ПРЕДЕЛ ВОЗМОЖНОГО» 16+
10.15 Наблюдатель 16+
11.10, 00.20 Д/ф «Крылья. Валентина Гризодубова» 16+
12.15, 22.00 Х/ф «ЖИЗНЬ ВЕРДИ» 16+
13.45 Игра в бисер 16+
14.30, 02.30 К 90-летию со дня рождения Игоря Кваши. «Театральная летопись» 16+
15.05 Новости. Подробно. Книги 16+
15.20 Эрмитаж 16+
15.50 Сати. Нескучная классика... 16+
17.40 Д/ф «Первые в мире». «Буран» Лозино-Лозинского» 16+
17.55, 01.25 Легендарные имена Большого Театра. Ирина Архипова 16+
19.45 Главная роль 16+
20.05 Почерк эпохи 16+
20.30 Искусственный отбор 16+
21.15 Белая студия 16+
23.30 Рэгтайм, или Разорванное время 16+
02.00 Д/ф «Португалия. Замок слез» 16+

ТВЦ ЦЕНТР

06.00 Настроение 12+
08.00 Доктор И... 16+
08.35 Т/с «ЧУЖИЕ ГРЕХИ» 12+
10.40, 04.40 Д/ф «Алексей Жарков. Эффект бабочки» 12+
11.30, 14.30, 17.50, 22.00, 00.00 События
11.50, 03.10 Т/с «АННА-ДЕТЕКТИВЪ-2» 16+
13.40, 05.20 Мой герой 12+
14.50 Город новостей 16+
15.05, 18.10, 00.30 Петровка, 38 16+
15.15 Т/с «СВОИ» 16+
16.55 Д/ф «Актёрские драмы. Роль через боль» 12+
18.20 Х/ф «ЦВЕТ ЛИПЫ» 12+
22.40 Закон и порядок 16+
23.10 Д/ф «Олег Яковлев. Чужой» 16+
00.45 Д/ф «Хрущев против Берии. Игра на вылет» 12+
01.25 Д/ф «Кремлёвская кухня» 16+
02.05 Д/ф «Точку ставит пуля» 12+
02.45 Осторожно, мошенники! 16+

МАТЧ!

06.00 Есть тема! 16+
07.00, 10.00, 12.55, 14.20, 17.40, 22.25 Новости
07.05, 14.25, 17.45, 18.50, 21.45, 00.15 Все на Матч! 12+
10.05, 13.00, 01.00 Специальный репортаж 12+
10.25 Профессиональный бокс. Руслан Проводников против Хосе Луиса Кастильо. Трансляция из Москвы 16+
11.30 Есть тема! 12+
13.20 Что по спорту? Челябинск 12+
13.50 Футбол на все времена 12+
15.55 Ты в бане! 12+
16.25 География спорта. Дальний Восток 12+
16.55, 18.10 Прыжки в воду. Кубок России. Прямая трансляция из Пензы
19.15 Хоккей. Фонбет Чемпионат КХЛ. «Нефтехимик» (Нижнекамск)-»Автомобилист» (Екатеринбург). Прямая трансляция
22.30 Д/ф «Короли. Из гетто к победе и золоту» 12+
23.45 Матч! Парад 16+
01.20 Лёгкая атлетика. «Битва полов». Трансляция из Москвы 0+
03.20 Новости 0+
03.25 Прыжки в воду. Кубок России. Трансляция из Пензы 0+
05.00 Всё о главном 12+
05.30 Третий тайм 12+

ТЕЛЕКАНАЛ ЗВЕЗДА

05.10, 13.45, 15.05, 03.35 Т/с «ОФИЦЕРЫ» 16+
07.00 Сегодня утром 12+
09.00, 13.00, 18.00, 20.30 Новости дня 16+
09.15, 01.10 Х/ф «ДЕНЬ КОМАНДИРА ДИВИЗИИ» 12+
11.20, 21.15 Открытый эфир 16+
13.20 Д/с «Москва-фронту» 16+
15.00 Военные новости 16+
18.20 Специальный репортаж 16+
18.55 Д/с «Неизвестные сражения Великой Отечественной» 16+
19.40 Улика из прошлого 16+
22.55 Между тем 12+
23.20 Х/ф «ПРОПАЖА СВИДЕТЕЛЯ» 12+
02.35 Д/ф «Маресьев. Продолжение легенды» 12+
03.25 Д/с «Сделано в СССР» 12+

ЛЕНТВ24

06:40, 07:40, 08:40, 15:15 «ЛенТВ24 Актуальный разговор» (6+)
07:00, 08:00, 09:00, 20:30, 23:00, 02:00, 06:00 «ЛенТВ24 Акценты» (12+)
09:15 «В погоне за ветром» Х/Ф (12+)
11:00, 13:00, 15:00, 17:00, 19:00 «ЛенТВ24 Новости» (6+)
11:15 «Прости меня, мама» Сериал (12+)
13:15 «Сколько живёт любовь» Сериал 16+)
15:35 «Забытый полководец» д/ц (12+)
16:05 «Полтава» - балтийский первенец Петра» д/ц (12+)
17:15 «Право на помилование» Сериал (16+)
19:15 «Первые в мире» д/ц (12+)
19:30, 05:05 «Экспроприатор» Сериал (16+)
21:10 «Волга, Волга» Х/Ф (0+)
23:40 «Слова» Х/Ф (12+)
01:25 «Государство Само. Путешествие по хронике Фредегара. Лекция Глеба Шмидта» д/ц (12+)
02:40 «Женщина с лилиями» Х/Ф (16+)
04:20 «Инженер Шухов. Универсальный гений» д/ц (12+)

СРЕДА

ПЕРВЫЙ КАНАЛ

05.00 Доброе утро 12+
09.00, 12.00, 15.00, 03.00 Новости
09.20 АнтиФейк 16+
09.55 Жить здорово! 16+
10.45, 12.15, 15.15, 16.50, 18.20 Информационный канал 16+
16.00 Мужское / Женское 16+
18.00 Вечерние Новости
21.00 Время
21.45 Т/с «ПРОБУЖДЕНИЕ» 16+
22.45 Большая игра 16+
00.00 Х/ф «КРАТКИЙ КУРС СЧАСТЛИВОЙ ЖИЗНИ» 18+
01.00, 03.05 Подкаст.Лаб 16+

РОССИЯ 1

05.00, 09.30 Утро России 12+
09.00, 14.30, 21.05 Вести. Местное время
09.55 О самом главном 12+
11.00, 14.00, 16.00, 20.00 Вести
11.30, 17.30 60 минут 12+
14.55 Кто против? 12+
16.30 Малахов 16+
21.20 Т/с «СКЛИФОСОВСКИЙ. ЮБИЛЕЙНЫЙ СЕЗОН» 16+
23.25 Вечер с Владимиром Соловьёвым 12+
02.05 Т/с «КАМЕНСКАЯ» 16+
03.45 Т/с «ЛИЧНОЕ ДЕЛО» 12+

5 ПЕТЕРБУРГ ПЯТЫЙ КАНАЛ

05.00, 09.00, 13.00, 17.30 Известия 16+
05.25, 06.15, 07.05, 08.00 Т/с «БЕЗ ПРАВА НА ОШИБКУ» 16+
09.30, 10.25, 11.25, 12.25, 13.30, 14.05, 15.05, 16.05, 17.05, 18.00, 18.30 Т/с «ГЛУХАРЬ. ПРОДОЛЖЕНИЕ» 16+
19.30, 20.15, 20.55, 21.35, 00.30, 01.20, 02.05 Т/с «СЛЕД» 16+
22.20 Т/с «ВЕЛИКОЛЕПНАЯ ПЯТЁРКА-5» 16+
23.10 Т/с «ВЕЛИКОЛЕПНАЯ ПЯТЁРКА-3» 16+
00.00 Известия. Итоговый выпуск 16+
02.40, 03.35 Т/с «ПРОКУРОРСКАЯ ПРОВЕРКА» 16+
04.30 Т/с «СНАЙПЕРЫ» 16+

НТВ

04.50 Т/с «ПЯТЬ МИНУТ ТИШИНЫ. ВОЗВРАЩЕНИЕ» 12+
06.30 Утро. Самое лучшее 16+
08.00, 10.00, 13.00, 16.00, 19.00, 23.35 Сегодня
08.25, 10.35 Т/с «МЕДВЕЖИЙ УГОЛ» 16+
13.25 Чрезвычайное происшествие 16+
14.00 Место встречи 16+
16.45 За гранью 16+
17.50 ДНК 16+
20.00 Т/с «ЧУЖАЯ СТАЯ. НЕВИДИМЫЙ ВРАГ» 16+
22.10, 00.00 Т/с «КРАСНЫЙ ЯР» 16+
00.30 Т/с «ЧУМА» 16+
02.45 Т/с «ДЕМОНЫ» 16+
04.20 Агенство скрытых камер 16+

РОССИЯ К

1 февраля

06.30, 07.00, 07.30, 08.25, 10.00, 15.00, 19.30, 00.00 Новости культуры 16+
06.35 Пешком... 16+
07.05 Д/ф «Монологи великого Дуни» 16+
07.35 Д/ф «Древние сокровища Мьянмы» 16+
08.30 Д/ф «Первые в мире». «Буран» Лозино- Лозинского» 16+
08.45, 16.35 Х/ф «ПРЕДЕЛ ВОЗМОЖНОГО» 16+
10.15 Наблюдатель 16+
11.10, 00.20 Х/ф «ОТ СЕРДЦА К СЕРДЦУ» 12+
11.50 Д/ф «Библиотека Петра. Слово и дело» 16+
12.15, 22.00 Х/ф «ЖИЗНЬ ВЕРДИ» 16+
13.45 Искусственный отбор 16+
14.30, 02.30 К 90-летию со дня рождения Игоря Кваши. «Театральная летопись» 16+
15.05 Новости. Подробно. Кино 16+
15.20 Библейский сюжет 16+
15.50 Белая студия 16+
17.45 Д/ф «Первые в мире». «Александр Максимов. Тайны стволовых клеток» 16+
18.00 Легендарные имена Большого Театра. Иван Петров 16+
18.35 Д/ф «Друиды. Тайна кельтских жрецов» 16+
19.45 Главная роль 16+
20.05 Почерк эпохи» с Кириллом Кяро. «Евгений Шварц. Сказка со счастливым концом... 16+
20.30 Абсолютный слух 16+
21.15 Власть факта. «Чили. Чудо и компромисс» 16+
23.30 Рэгтайм, или Разорванное время 16+
00.55 Д/ф «Дом на гульваре» 16+
01.50 Легендарные имена Большого Театра. Евгений Нестеренко 16+

ЦЕНТР ТВ

06.00 Настроение 12+
08.00 Доктор И... 16+
08.35 Т/с «ЧУЖИЕ ГРЕХИ» 12+
10.40, 04.40 Д/ф «Людмила Чурсина. Принимайте меня такой!» 12+
11.30, 14.30, 17.50, 22.00, 00.00 События
11.50, 03.15 Т/с «АННА-ДЕТЕКТИВЪ-2» 16+
13.40, 05.20 Мой герой 12+
14.50 Город новостей 16+
15.05, 18.15, 00.30 Петровка, 38 16+
15.15 Т/с «СВОИ» 16+
17.00 Д/ф «Актёрские драмы. Жизнь взаймы» 12+
18.25 Х/ф «СМЕРТЬ НА ЯЗЫКЕ ЦВЕТОВ» 16+
22.40 Хватит слухов! 16+
23.10 Д/ф «Сталинградская битва. Оборона» 12+
00.45 Д/ф «Брежнев против Хрущева. Удар в спину» 12+
01.25 Знак качества 16+
02.05 Д/ф «Битва за Германию» 12+
02.45 Осторожно, мошенники! 16+

МАТЧ!

06.00 Есть тема! 16+
07.00, 10.00, 12.55, 14.20, 17.50, 22.25 Новости
07.05, 14.25, 19.35, 21.55, 00.15 Все на Матч! 12+
10.05, 13.00, 01.00 Специальный репортаж 12+
10.25 Профессиональный бокс. Александр Поветкин против Мануэля Чарра. Трансляция из Москвы 16+
11.30 Есть тема! 12+
13.20 Большой Хоккей 12+
13.50 Вид сверху 12+
15.55 Конный спорт. «Dubai World Cup Carnival». Трансляция из ОАЭ 0+
17.55 Прыжки в воду. Кубок России. Прямая трансляция из Пензы
19.55 Баскетбол. Единая лига ВТБ. «Зенит» (Санкт-Петербург)-МБА (Москва). Прямая трансляция
22.30 Д/ф «Короли. Плоть и кровь» 12+
23.45 Матч! Парад 16+
01.20 Волейбол. Чемпионат России. Pari Суперлига. Мужчины. «Локомотив» (Новосибирск)-»Динамо-ЛО» (Ленинградская область) 0+
03.20 Новости 0+
03.25 Прыжки в воду. Кубок России. Трансляция из Пензы 0+
05.00 Голевая Неделя 0+
05.30 Здоровый образ. Баскетбол 12+

ТЕЛЕКАНАЛ Звезда

05.15 Т/с «ОФИЦЕРЫ» 16+
07.00 Сегодня утром 12+
09.00, 13.00, 18.00, 20.30 Новости дня 16+
09.20 Х/ф «ОЖИДАНИЕ ПОЛКОВНИКА ШАЛЫГИНА» 12+
11.20, 21.15 Открытый эфир 16+
13.20, 15.05, 03.25 Т/с «ОФИЦЕРЫ. ОДНА СУДЬБА НА ДВОИХ» 16+
15.00 Военные новости 16+
18.20 Специальный репортаж 16+
18.55 Д/с «Неизвестные сражения Великой Отечественной» 16+
19.40 Д/с «Секретные материалы» 16+
22.55 Между тем 12+
23.20 Х/ф «ПРЕДВАРИТЕЛЬНОЕ РАССЛЕДОВАНИЕ» 12+
01.15 Х/ф «ТРОЙНАЯ ПРОВЕРКА» 12+
02.45 Д/ф «Влюбленные в небо» 12+
03.10 Д/с «Сделано в СССР» 12+

ЛЕНТВ24

06:40, 07:40, 08:40, 15:15 «ЛенТВ24 Актуальный разговор» (6+)
07:00, 08:00, 09:00, 20:30, 23:00, 02:00, 06:00 «ЛенТВ24 Акценты» (12+)
09:00, 11:00, 13:00, 15:00, 17:00, 19:00 «ЛенТВ24 Новости» (6+)
09:15 «Аквалангги на дне» Х/Ф (0+)
10:45 «Кавалеры ордена Александра Невского» д/ц (12+)
11:15 «Женщина с лилиями» Х/Ф (16+)
13:15 «Ночные ласточки» Сериал (12+)
15:35 «Мемориалы России» д/ц (12+)
16:10, 17:15, 02:40 «Тайна горы мертвецов» д/ц (16+)
18:00, 04:10 «Московская борзая. Продолжение» Сериал (16+)
19:15 «Первые в мире» д/ц (12+)
19:30, 05:05 «Экспроприатор» Сериал (16+)
21:10 «Слова» Х/Ф (12+)
23:40 «Перед рассветом» Х/Ф (16+)
01:05 «Прогулка по Баку» д/ц (12+)

ЧЕТВЕРГ 2 февраля

ПЕРВЫЙ КАНАЛ

05.00 Доброе утро 12+
09.00, 12.00, 15.00, 03.00 Новости
09.20 АнтиФейк 16+
09.55 Жить здорово! 16+
10.45, 12.15, 15.15, 16.50, 18.20 Информационный канал 16+
16.00 Мужское / Женское 16+
18.00 Вечерние Новости
21.00 Время
21.45 Т/с «ПРОБУЖДЕНИЕ» 16+
22.45 Большая игра 16+
00.00 Х/ф «КРАТКИЙ КУРС СЧАСТЛИВОЙ ЖИЗНИ» 18+
01.00, 03.05 Подкаст.Лаб 16+

РОССИЯ 1

05.00, 09.30 Утро России 12+
09.00, 14.30, 21.05 Вести. Местное время
09.55 О самом главном 12+
11.00, 14.00, 16.00, 20.00 Вести
11.30, 17.30 60 минут 12+
14.55 Кто против? 12+
16.30 Малахов 16+
21.20 Т/с «СКЛИФОСОВСКИЙ. ЮБИЛЕЙНЫЙ СЕЗОН» 16+
23.25 Вечер с Владимиром Соловьёвым 12+
02.05 Т/с «КАМЕНСКАЯ» 16+
03.45 Т/с «ЛИЧНОЕ ДЕЛО» 12+

5 ПЕТЕРБУРГ ПЯТЫЙ КАНАЛ

05.00, 09.00, 13.00, 17.30 Известия 16+
05.25, 05.45, 06.35, 07.30 Т/с «СНАЙПЕРЫ» 16+
08.35 День ангела 0+
09.30, 10.25, 11.25, 12.25, 13.30, 14.05, 15.05, 16.05, 17.05, 18.00, 18.30 Т/с «ГЛУХАРЬ. ПРОДОЛЖЕНИЕ» 16+
19.30, 20.15, 20.55, 21.35, 00.30, 01.20, 02.05, 02.40 Т/с «СЛЕД» 16+
22.20 Т/с «ВЕЛИКОЛЕПНАЯ ПЯТЁРКА-5» 16+
23.10 Т/с «ВЕЛИКОЛЕПНАЯ ПЯТЁРКА-3» 16+
00.00 Известия. Итоговый выпуск 16+
03.15, 04.10 Т/с «ПРОКУРОРСКАЯ ПРОВЕРКА» 16+

НТВ

04.50 Т/с «ПЯТЬ МИНУТ ТИШИНЫ. ВОЗВРАЩЕНИЕ» 12+
06.30 Утро. Самое лучшее 16+
08.00, 10.00, 13.00, 16.00, 19.00, 23.35 Сегодня
08.25, 10.35 Т/с «МЕДВЕЖИЙ УГОЛ» 16+
13.25 Чрезвычайное происшествие 16+
14.00 Место встречи 16+
16.45 За гранью 16+
17.50 ДНК 16+
20.00 Т/с «ЧУЖАЯ СТАЯ. НЕВИДИМЫЙ ВРАГ» 16+
22.10, 00.00 Т/с «КРАСНЫЙ ЯР» 16+
00.30 Поздняков 16+
00.45 Т/с «ЧУМА» 16+
03.00 Т/с «ДЕМОНЫ» 16+
04.35 Их нравы 0+

РОССИЯ К

06.30, 07.00, 07.30, 10.00, 15.00, 19.30, 00.00 Новости культуры 16+
06.35 Пешком... 16+
07.05 Д/ф «Монологи великого Дуни» 16+
07.35, 18.35 Д/ф «Евгений Куропатков. Монолог о времени и о себе» 16+
08.30 Цвет времени 16+
08.40, 16.35 Х/ф «ПРЕДЕЛ ВОЗМОЖНОГО» 16+
10.15 Наблюдатель 16+
11.10, 00.20 XX Век. «Мастера экрана. Светлана Крючкова» 16+
12.15, 22.00 Х/ф «ЖИЗНЬ ВЕРДИ» 16+
13.45 Больше, чем любовь 16+
14.30, 02.30 К 90-летию со дня рождения Игоря Кваши. «Театральная летопись» 16+
15.05 Новости. Подробно. Театр 16+
15.20 Моя любовь-Россия! Ведущий Пьер-Кристиан Броше. «Мир деревянного зодчества Русского Севера» 16+
15.50 2 Верник 2 16+
17.55 Легендарные имена Большого Театра. Евгений Нестеренко 16+
19.45 Главная роль 16+
20.05 Д/ф «План генерала Ватутина» 16+
20.55 80-й годовщине Победы в Сталинградской Битве посвящается... «Живые и мертвые. «Солдатами не рождаются» 16+
23.30 Рэгтайм, или Разорванное время 16+
01.25 Легендарные имена Большого Театра. Владимир Атлантов 16+

ЦЕНТР ТВ

06.00 Настроение 12+
08.00 Доктор И... 16+
08.35 Т/с «ЧУЖИЕ ГРЕХИ» 12+
10.40, 04.45 Д/ф «Семён Фарада. Непутёвый кумир» 12+
11.30, 14.30, 17.50, 22.00, 00.00 События
11.50, 03.15 Т/с «АННА-ДЕТЕКТИВЪ-2» 16+
13.40, 05.20 Мой герой 12+
14.50 Город новостей 16+
15.00, 00.30 Петровка, 38 16+
15.15 Т/с «СВОИ» 16+
17.00 Д/ф «Актёрские драмы. Любимые, но непутёвые» 12+
18.10 Т/с «ПОЧТИ СЕМЕЙНЫЙ ДЕТЕКТИВ» 12+
22.40 10 самых... 16+
23.10 Д/ф «Сталинградская битва. Контрудар» 12+
00.45 Д/с «Приговор» 16+
01.25 Д/ф «Тайны советской номенклатуры» 12+
02.05 Д/ф «Шпион в темных очках» 12+
02.45 Осторожно, мошенники! 16+

МАТЧ!

06.00 Есть тема! 16+
07.00, 10.00, 12.55, 14.20, 17.50, 22.25 Новости
07.05, 14.25, 17.55, 19.00, 21.30, 00.15 Все на Матч! 12+
10.05, 13.00, 01.00 Специальный репортаж 12+
10.25 Профессиональный бокс. Дмитрий Бивол против Феликса Валеры. Трансляция из Москвы 16+
11.30 Есть тема! 12+
13.20 Ты в бане! 12+
13.50 Футбол на все времена 12+
15.55 Что по спорту? Челябинск 12+
16.25 Большой Хоккей 12+
16.55, 18.25 Прыжки в воду. Кубок России. Прямая трансляция из Пензы
19.25 Футбол. «Winline Зимний кубок РПЛ». «Ростов» (Ростов-на-Дону)-»Спартак» (Москва). Прямая трансляция из ОАЭ
22.30 Д/ф «Короли. Воля к победе» 12+
23.45 Матч! Парад 16+
01.20 Баскетбол. Единая лига ВТБ. УНИКС (Казань)-»Локомотив-Кубань» (Краснодар) 0+
03.20 Новости 0+
03.25 Прыжки в воду. Кубок России. Трансляция из Пензы 0+
05.00 География спорта. Дальний Восток 12+
05.30 Здоровый образ. Хоккей 12+

ТЕЛЕКАНАЛ Звезда

05.05, 13.20, 15.05, 04.45 Т/с «ОФИЦЕРЫ. ОДНА СУДЬБА НА ДВОИХ» 16+
07.00 Сегодня утром 12+
09.00, 13.00, 18.00, 20.30 Новости дня 16+
09.20, 01.05 Х/ф «ГОРЯЧИЙ СНЕГ» 12+
11.20, 21.15 Открытый эфир 16+
15.00 Военные новости 16+
18.20 Специальный репортаж 16+
18.55 Д/с «Неизвестные сражения Великой Отечественной» 16+
19.40 Код доступа 12+
22.55 Между тем 12+
23.20 Х/ф «ОЖИДАНИЕ ПОЛКОВНИКА ШАЛЫГИНА» 12+
02.45 Х/ф «ТРОЙНАЯ ПРОВЕРКА» 12+
04.20 Д/ф «Живые строки войны» 12+

ЛЕНТВ24

06:40, 07:40, 08:40, 15:15 «ЛенТВ24 Актуальный разговор» (6+)
07:00, 08:00, 09:00, 20:30, 23:00, 02:00, 06:00 «ЛенТВ24 Акценты» (12+)
09:00, 11:00, 13:00, 15:00, 17:00, 19:00 «ЛенТВ24 Новости» (6+)
09:15, 21:10 «Аты-баты, шли солдаты...» Х/Ф (12+)
10:45 «Кавалеры ордена Александра Невского» д/ц (12+)
11:15 «Перед рассветом» Х/Ф (16+)
12:45, 22:45 «Кавалеры ордена Александра Невского» д/ц (12+)
13:15 «Ночные ласточки» Сериал (12+)
15:35, 01:30 «Мемориалы России. Родинамать» д/ц (12+)
16:10 «Инженер Шухов. Универсальный гений» д/ц (12+)
17:15 «Без срока давности. Дети «Лебенсборна»» д/ц (12+)
18:00, 04:10 «Московская борзая. Продолжение» Сериал (16+)
19:15 «Первые в мире» д/ц (12+)
19:30, 05:05 «Экспроприатор» Сериал (16+)
23:40 «Перед полуночью» Х/Ф 16+)
02:40 «Аквалангги на дне» Х/Ф (0+)

ПЯТНИЦА 3 февраля

ПЕРВЫЙ КАНАЛ

05.00 Доброе утро 12+
09.00, 12.00, 15.00 Новости
09.20 АнтиФейк 16+
09.55 Жить здорово! 16+
10.45, 12.15, 15.15, 16.50 Информационный канал 16+
16.00 Мужское / Женское 16+
18.00 Вечерние Новости
18.40 Человек и закон 16+
19.45 Поле чудес 16+
21.00 Время
21.45 Голос. Дети. 10-й юбилейный сезон 0+
23.25 Олег Целков. Единственный из многих 12+
00.20 Подкаст.Лаб 16+

РОССИЯ 1

05.00, 09.30 Утро России 12+
09.00, 14.30, 21.15 Вести. Местное время
09.55 О самом главном 12+
11.00, 14.00, 16.00, 20.00 Вести
11.30, 17.30 60 минут 12+
14.55 Кто против? 12+
16.30 Малахов 16+
21.30 «Ну-ка, все вместе!». Битва сезонов 12+
23.55 Х/ф «ОПЕРАЦИЯ «Ы» И ДРУГИЕ ПРИКЛЮЧЕНИЯ ШУРИКА» 6+
01.30 Х/ф «ФРАНЦУЗЫ ПОД МОСКВОЙ» 12+

5 ПЕТЕРБУРГ ПЯТЫЙ КАНАЛ

05.00, 09.00, 13.00, 17.30 Известия 16+
05.25, 06.15, 07.05, 08.05 Т/с «СНАЙПЕРЫ» 16+
09.30, 10.25, 11.25, 12.25, 13.30, 13.55 Т/с «ГЛУХАРЬ. ПРОДОЛЖЕНИЕ» 16+
14.55, 16.00, 17.05, 18.00, 18.25 Т/с «ГЛУХАРЬ. ВОЗВРАЩЕНИЕ» 16+
19.25, 20.15, 21.00, 21.40, 22.25 Т/с «СЛЕД» 16+
23.10 Светская хроника 16+
00.10 Они потрясли мир 12+
00.55, 02.20, 03.40, 04.55 Т/с «ВЕЛИКОЛЕПНАЯ ПЯТЁРКА-5» 16+
01.40, 03.00, 04.15 Т/с «ВЕЛИКОЛЕПНАЯ ПЯТЁРКА-3» 16+

НТВ

04.50 Т/с «ПЯТЬ МИНУТ ТИШИНЫ. ВОЗВРАЩЕНИЕ» 12+
06.30 Утро. Самое лучшее 16+
08.00, 10.00, 13.00, 16.00, 19.00 Сегодня
08.25, 10.35 Т/с «МЕДВЕЖИЙ УГОЛ» 16+
13.25 Чрезвычайное происшествие 16+
14.00 Место встречи 16+
16.45 ДНК 16+
17.55 Жди меня 12+
20.00 Т/с «ЧУЖАЯ СТАЯ. НЕВИДИМЫЙ ВРАГ» 16+
22.10 Х/ф «МОРСКИЕ ДЬЯВОЛЫ. ДАЛЬНИЕ РУБЕЖИ» 16+
00.00 Своя правда 16+
01.45 Захар Прилепин. Уроки русского 12+
02.10 Квартирный вопрос 0+
03.05 Т/с «ДЕМОНЫ» 16+
04.35 Их нравы 0+

РОССИЯ К

06.30 Есть тема! 16+
07.00, 10.00, 12.55, 14.20, 17.50, 22.25 Новости
07.05, 14.25, 17.25, 18.55, 21.30, 00.15 Все на Матч! 12+
10.05 Специальный репортаж 12+
10.25 Смешанные единоборства. UFC. Льюис vs Спивак. Перед боем 16+
11.30 Есть тема! 12+
13.00, 01.00 Лица страны. Арсен Галстян 12+
13.20 Магия большого спорта 12+
13.50 Футбол на все времена 12+
06.30, 07.00, 07.30, 08.30, 10.00, 15.00, 19.30, 00.05 Новости культуры 16+
06.35 Пешком... 16+
07.05 Д/ф «Монологи великого Дуни» 16+
07.35 Д/ф «Друиды. Тайна кельтских жрецов» 16+
08.35 Д/ф «Первые в мире». «Александр Максимов. Тайны стволовых клеток» 16+
08.50, 16.35 Х/ф «ПРЕДЕЛ ВОЗМОЖНОГО» 16+
10.15 Спектакль «ЕТ CETERA». «Лица» 16+
11.25 Д/ф «Забытое ремесло». «Половой» 16+
11.40 Острова 16+
12.20 Х/ф «ЖИЗНЬ ВЕРДИ» 16+
13.50 Власть факта. «Чили. Чудо и компромисс» 16+
14.30 К 90-летию со дня рождения Игоря Кваши. «Театральная летопись» 16+
15.05 Письма из провинции 16+
15.35 Энигма. Андрей Золотов. Беседа о Мравинском 16+
16.20 Д/ф «Первые в мире». «Юрий Оганесян. Продолжатель Менделеева» 16+
17.45 Легендарные имена Большого Театра. Владимир Атлантов 16+
18.45 Царская ложа 16+
19.45 Почерк эпохи 16+
20.10 Линия жизни 16+
21.05 Д/ф «Зимний вечер в Гаграх». В чечетке главное-кураж!» 16+
21.45 Х/ф «ЗИМНИЙ ВЕЧЕР В ГАГРАХ» 12+
23.15 2 Верник 2 16+
00.25 Х/ф «ДВОЙНАЯ ЖИЗНЬ ВЕРОНИКИ» 16+
02.05 Д/ф «Эйнштейны от природы» 16+

ЦЕНТР ТВ

06.00 Настроение 12+
08.20, 11.50 Х/ф «МОЯ ЗВЕЗДА» 12+
11.30, 14.30, 17.50 События
12.35, 15.00 Т/с «НА ОДНОМ ДЫХАНИИ» 16+
14.50 Город новостей 16+
17.00 Д/ф «Актёрские драмы. Старость не радость» 12+
18.10 Х/ф «ПОД ПРИЦЕЛОМ ЛЮБВИ» 16+
20.10 Х/ф «ДАЛЬНОБОЙЩИК» 16+
22.00 В центре событий 12+
23.00 Приют комедиантов 12+
00.40 Х/ф «СИЦИЛИАНСКАЯ ЗАЩИТА» 12+
02.10, 05.25 Петровка, 38 16+
02.25 Х/ф «СЕВЕРНОЕ СИЯНИЕ. ДРЕВО КОЛДУНА» 12+
03.55 Х/ф «СОНАТА ДЛЯ ГОРНИЧНОЙ» 12+

МАТЧ!

06.00 Есть тема! 16+
07.00, 10.00, 12.55, 14.20, 17.50, 22.25 Новости
07.05, 14.25, 17.25, 18.55, 21.30, 00.15 Все на Матч! 12+
10.05 Специальный репортаж 12+
10.25 Смешанные единоборства. UFC. Льюис vs Спивак. Перед боем 16+
11.30 Есть тема! 12+
13.00, 01.00 Лица страны. Арсен Галстян 12+
13.20 Магия большого спорта 12+
13.50 Футбол на все времена 12+

Александр Грибоедов
(15.01.1795 – 30.01.1829)

Крылами порхая, стрелами звеня…

- Крылами порхая, стрелами звеня,
Любовь вопрошала кого-то:
Ах! — есть ли что легче
на свете меня?
Решите задачу Эрота.
- Любовь и любовь, решу я как раз,
Сама себя легче бывает подчас,
Есть песня такая:
Легко себе друга сыскала Аглая
И легче того забыла его.
(Декабрь 1823 — январь 1824)

Владимир Высоцкий
(25.01.1938 - 25.07.1980)

Я не люблю

- Я не люблю фатального исхода.
От жизни никогда не устаю.
Я не люблю любое время года,
Когда веселых песен не пою.
- Я не люблю открытого цинизма,
В восторженность не верю, и еще,
Когда чужой мои читает письма,
Заглядывая мне через плечо.
- Я не люблю, когда наполовину
Или когда прервали разговор.
Я не люблю,
когда стреляют в спину,
Я также против
выстрелов в упор.
- Я ненавижу сплетни
в виде версий,
Червей сомненья, почестей иглу,
Или, когда все время
против шерсти,
Или, когда железом по стеклу.
- Я не люблю уверенности сытой,
Уж лучше пусть
откажут тормоза!
Досадно мне,
что слово «честь» забыто,
И что в чести наветы за глаза.
- Когда я вижу сломанные крылья,
Нет жалости во мне
и неспроста —
Я не люблю насилье и бессилье,

Вот только жаль
распятого Христа.
- Я не люблю себя, когда я трушу,
Досадно мне,
когда невинных бьют,
Я не люблю,
когда мне лезут в душу,
Тем более, когда в нее плюют.
- Я не люблю манежи и арены,
На них мильон меняют по рублю,
Пусть впереди большие перемены,
Я это никогда не полюблю.

~ * ~

Михаил Исаковский
(19.01.1900 – 20.07.1973)

Русской женщине

- …Да разве об этом расскажешь
В какие ты годы жила!
Какая безмерная тяжесть
На женские плечи легла!..
- В то утро простился с тобою
Твой муж, или брат, или сын,
И ты со своею судьбою
Осталась один на один.
- Один на один со слезами,
С несжатыми в поле хлебами
Ты встретила эту войну.
И все — без конца и без счета —
Печали, труды и заботы
Пришлись на тебя на одну.
- Одной тебе — волей-неволей —
А надо повсюду поспеть;
Одна ты и дома и в поле,
Одной тебе плакать и петь.
- А тучи свисают все ниже,
А громы грохочут все ближе,
Все чаще недобрая весть.
И ты перед всею страною,
И ты перед всею войною
Сказалась — какая ты есть.
- Ты шла, затаив свое горе,
Суровым путем трудовым.
Весь фронт, что от моря до моря,
Кормила ты хлебом своим.
- В холодные зимы, в метели,
У той у далекой черты
Солдат согревали шинели,
Что сшила заботливо ты.
- Бросалися в грохоте, в дыме
Советские воины в бой,
И рушились вражьи твердыни
От бомб, начиненных тобой.
- За все ты бралася без страха.
И, как в поговорке какой,
Была ты и пряхой и ткахой,
Умела — иглой и пилой.
- Рубила, возила, копала —
Да разве всего перечтешь?
А в письмах на фронт уверяла,
Что будто б отлично живешь.
- Бойцы твои письма читали,
И там, на переднем краю,
Они хорошо понимали
Святую неправду твою.
- И воин, идущий на битву
И встретить готовый ее,
Как клятву, шептал,
как молитву,
Далекое имя твое… *1945г.*

~ * ~

Мила Завьялова

Приезжайте почаще, дети!...

- Приезжайте почаще, дети,
В дом, где любят и очень ждут,
Где добром на добро ответят…
К маме с папой, пока живут.
- Есть причина побыть вам вместе,
Пошептаться в ночной тиши,
Не для кОрысти, не для лести,
А для радости, для души.
- С ними быть вам не так уж много,
Их тропиночка - под уклон.
А у вас - широка дорога
И задумок - на миллион.
- Мать-отец - их душа крылата,
Жизнь дала им удел такой.
Ведь они - ваш земной ходатай
Перед Богом, перед судьбой!
- Коротка жизнь на белом свете,
Не забудьте родной порог…
Вас там встретят и скажут: «Дети,
Мы вас любим, храни вас Бог»!

~ * ~

Надежда Ильина

Берегите своих детей

- Берегите своих детей!
Их за шалости не ругайте.
Зло своих неудачны дней
Никогда на них не срывайте.
- Не сердитесь на них всерьёз,
Даже если они провинились.
Ничего нет дороже слёз,
Что с ресничек родных скатились.
- Если валит усталость с ног,
Совладать с нею нету мочи,
Ну, а к вам подойдёт сынок
Или руки протянет дочка.
- Обнимите покрепче их,
Детской лаской дорожите.
Это счастье – короткий миг,
Быть счастливыми поспешите!
- Ведь растают, как снег весною,
Промелькнут дни златые эти.
И покинут очаг родной
Повзрослевшие ваши дети.
- Перелистывая альбом
С фотографиями из детства,
С грустью вспомните о былом,
О тех днях, когда были вместе.
- Как же будете вы хотеть
В это время опять вернуться,
Чтоб им маленьким песню спеть,
Щёчкой нежной, губами коснуться.
- И пока в доме детский смех,
От игрушек некуда деться,
Вы на свете счастливее всех,
Берегите ж, пожалуйста, детство!!!

~ * ~

Наталия Петрова

Маша и дети

- Маша загляделась на детей играющих,
Под ольхой уселась возле них, копающих.
Им сказала Маша: «Молодцы строители.
Ну и башня ваша! Где такую видели?»
- «В книжечке!» -
участливо девочка ответила.
«Нам пора!» -
опасливо заметила ей сестра, -
Собирай ведёрочки», - торопила старшая.
А, дойдя до горочки, помахала младшая.
- Маша не обиделась:
«Кончу с горькой долюшкой:
Я вчера увиделась со своею волюшкой.
Вот рожу я Валеньку – девочку толковую,
Чтоб учила маменьку – дуру непутёвую».

~ * ~

Любовь Амелина

Диалог

- Ангел мой, пошли со мной,
Укрой ненастною порой.
Путь укажи без бед и потрясений.
Зову тебя, моё спасенье?!
- Укрой от зла людского, суеты,
Ведь это можешь только ты.
Взмахни хотя б крылом печально…
Что не права, я знала изначально.
- Как трудно голову склонить,
Виновна, знаю, некого корить
И обвинять, и обижаться,
А потому молю: ПРИДИ !
- Быть сложно мне меж правдою и ложью
Всё так запутано и сложно…
О! Ангел! Ты не Гиена
И от тебя мне не грозит измена???
- Прости, о, Ангел, рядом будь
С тобой мне лёгким будет путь
С тобою важно мне связаться…
И вновь счастливой оказаться.

~ * ~

Екатерина Яковлева

Настоящая любовь

- Вы мне не нравитесь.
Вы много говорите и мало слушаете.
- Также мне не нравятся ваши запястья,
Которые обвивают тонкие браслеты.
- И ваши зелёные глаза
Мне до жути не приятны.
Они смотрят прямо в душу,
А душу я давно спрятал.
- Вы мне не нравитесь.
Ваша тонкая шея
подобная стебельку цветка.
Ваша кожа пахнущая мёдом и миндалём.
И я давно заметил
ваши простые черты лица,
Что отпечатались в уме моём.
- Вы мне не нравитесь,
Я просто Вас люблю.
За не интересность вашу,
За ваше простодушие,
За вашу яркую улыбку, звонкий смех.
За те зелёные глаза,
в которых утонул я дважды
С того момента, как увидел Вас.
Я Вас люблю. Я просто Вас люблю!!!

~ * ~

Всех, кто небезразличен к поэзии и прозе, приглашаем (в том числе и слушателей), в литературный клуб «Земляки» в понедельник, 30 января 2023 г., с 17:00 в центральную библиотеку г. Пикалево.

Алина Митрофанова

Стихи мои происходят из славного города Пикалево.
В настоящее время живу в Петербурге.
Пишу давно и иногда успешно.
Лауреат поэтического конкурса КаэРомания в 2015 и 2017 годах.
Со стихами выступала на Радио России, в Пушкинском доме и на канале «ВОТ».
Член Союза литераторов Санкт-Петербурга.
Автор книги стихов «Непокой».
Все мое творчество о возвращении домой.

***

За последние полгода случилось мне хорошо поскитаться по литературным мероприятиям. Благо их так много в нашей стране, что зачастую приходится выбирать, поехать ли в эти даты в Москву или в Нижний Новогород. Или вообще в какое-нибудь Болдино на слет поэтов и музыкантов.

До Болдино я пока так и не добралась, как впрочем, и до Нижнего. Зато в Москве за прошлый год побывала аж три раза.

Первый раз не просто в Москве, а в самом Переделкино.

В десятых числах сентября там проходила литературная школа от журнала «Юность». Учащиеся жили в приятной гостинице, питались в местном кафе, слушали известных писателей и критиков, гуляли по достопримечательным местам, а вечерами жгли костры. Произведения некоторых участников записали в студии «ЗВУК». Получился целый альбом, который в СМИ назвали «голосами поколения».

Литературная школа продолжилась в Комарово, но я туда уже не поехала.

Следующая важная литературная вылазка случилась в конце октября. Это был XXII форум молодых писателей, легендарные «Липки», которые уже много лет, как проходят совсем не в Липках. XXII «Липки» случились в пансионате Звенигородский РАН, в Подмосковье.

Легендарные «Липки» славятся своими разборами, которые по накалу страстей, говорят, не уступают разборам в самом Литинституте.

На Форум приезжают около ста пятидесяти человек семинаристов. И еще человек двадцать мастеров. Мастера зачастую – редакторы толстых литературных журналов или какие-то иные известные в литературном мире товарищи.

Участники могут выбрать семинар интересующего их журнала. Я в этот раз была на семинаре прозы от журнала «Знамя». Разборы на «Липках» действительно суровые. Произведения каждого участника семинара читаются и обсуждаются. Участник как бы тестирует свои работы на потенциальных читателях. Что хорошо получилось, а что не очень. Кто-то после «Липок» уезжает вдохновленный, а кто-то совсем раздавленный. Но опыт всегда интересный. Лучшие участники поощряются стипендией от Министерства культуры.

Пансионат Звенигородский РАН – место живописное, на берегу Москвы-реки. Рядом находится старый Саввино-Сторожевский монастырь, куда можно сбежать с лекций и прочих культурных мероприятий и насладиться русской стариной. Да и по самому Звенигороду побродить тоже интересно…

В декабре же случилось мне побывать уже в самой Москве на фестивале издательства «СТиХИ». Издательство «СТиХИ» специализируется на издании именно книг поэзии. Что очень необычно и радостно. Потому что все ведущие издательства страны предпочитают с поэтами не связываться. Кому нужны поэты? Кто купит книгу стихов современного автора? Издательство «СТиХИ» как раз печатает (пусть и не большими тиражами) книжки современных поэтов. А, кроме того, проводит онлайн-семинары. Подборку своих стихотворений можно отправить на электронный адрес издательства, пройти отбор и стать участником семинара того или иного мастера слова. Семинары проходят в формате zoom-конференции, раз в неделю и продолжаются примерно четыре месяца. По итогам книги самых талантливых, на взгляд мастера, семинаристов публикуются в издательстве «СТиХИ».

Сам фестиваль прошел быстро. Звучало, как и положено, много стихов. Выступали известные поэты, авторы издательства и просто приехавшие со всей страны семинаристы. В первый день для участников была организована

пешеходная экскурсия по столице.

Так что литературный процесс жив и вполне себе процветает. Только находи время во всюда ездить и при этом еще и жить не забывать.

Литературный материал подготовил Владимир Переверзев

ГЛАВНАЯ ТЕМА

18 января 1943 года — особая дата для всех ленинградцев. В этот день 80 лет назад в результате операции «Искра» войска Ленинградского и Волховского фронтов прорвали блокадное кольцо, которое сковывало город на Неве долгие 872 дня. В рамках акции «На рубеже бессмертия» жители области вспоминали о подвиге красноармейцев и жертвах жестокой войны.

НА РУБЕЖЕ БЕССМЕРТИЯ

ЛЕНИНГРАДСКАЯ ОБЛАСТЬ ВСТРЕТИЛА 80-ЛЕТИЕ ПРОРЫВА БЛОКАДЫ ЛЕНИНГРАДА

О БЛОКАДЕ — СО СЛЕЗАМИ И ТРЕПЕТОМ

Каждый год памятные мероприятия, посвящённые прорыву блокады, проходят на пропитанной кровью кировской земле. Возложение цветов к «Рубежному камню», посещение музея-заповедника «Прорыв блокады Ленинграда» — всё это стало святой традицией для жителей нашего региона.

Главные герои здесь — сами ветераны и жители блокадного города. Перед началом акции они посетили трёхмерную панораму «Прорыв», которая в этот день отметила свой 5-летний юбилей. Подарок пришёлся ленинградцам по душе. После экскурсии Мария Михайловна Белоножко, которая вошла в делегацию Блокадного детского дома г. Всеволожска, поделилась с нами своими детскими воспоминаниями.

— Когда началась война, мне было всего 5 лет. Я помню, как бабушка всегда прихимала меня к себе, чтобы спрятать от немцев. Ещё в воспоминаниях остался товарный поезд, из которого на обочину выкидывали мёртвых. А знакомый глухонемой дед со своей бабкой, мы называли её Трататухой, вывозили их тела на тележке на кладбище. За это и получали свой хлеб. В 1943 году мы поехали к родственникам. Нас захватили немцы и привезли под Нарву — в концлагерь Клоога. Бабушка знала несколько языков — это и помогло нам спастись, — рассказывает Мария Михайловна.

Как и другие ветераны, она вспоминает эти события со слезами на глазах. Но и для радости находится место. Например, когда женщина фотографируется на память с ребятами в форме. Приятно знать, что молодёжь помнит и ценит всё пережитое поколением войны...

ПРАЗДНИК ДЛЯ КАЖДОГО

Площадь у музея наполнялась всё новыми и новыми участниками. Прибывали делегации районов области, представители региональной и районной власти, волонтёры, студенты, школьники... Все с интересом наблюдали за происходящим, фотографировались, пели военные песни вместе с ленинградскими артистами.

Наталья Микулина с приехала на акцию из Приладожского вместе с народным вокальным ансамблем «Сударыня-барыня». Для всего коллектива этот день — настоящий праздник.

— Я — коренная ленинградка в четвёртом поколении. Мой папа родился в Ленинграде, мама — в Ленинградской области. Знаменитый мальчик с перевязанной головой на фотографии «Блокадный ребёнок» — это мой двоюродный дядя. Сегодняшний день мы отмечаем всей семьёй. Наши войска прорвали эту блокаду, мои родственники остались живы, и только благодаря этому я сегодня могу здесь стоять, — говорит Наталья.

СПАСИБО ЗА ПОДВИГ

Акция «На рубеже бессмертия» началась с торжественного митинга, в котором приняли участие губернатор Ленинградской области Александр Дрозденко, председатель Законодательного собрания Сергей Бебенин, представители районной администрации и почётные гости.

— В сердце каждого из нас — тяжёлые воспоминания о героической обороне Ленинграда. 18 января — это день, когда мы вспоминаем тех, кто погиб, защищая Ленинград, — открыл торжественно-траурный митинг Александр Дрозденко. — Спасибо всем, кто сегодня здесь, особенно тем, кто видел блокаду своими глазами. Ваши истории очень важны для нас. Молодое поколение ленинградцев должно знать всю правду о блокаде, Ленинградской битве и других страшных событиях Великой Отечественной войны.

Прямо во время митинга на площади появилась настоящая боевая машина времен Великой Отечественной войны — танк Т-34/76. Благодаря «тридцатьчетвёрке» в январе 1943 года была форсирована Нева и началось наступление Ленинградского фронта навстречу бойцам Волховского фронта. Эффектное появление танка не на шутку взбудоражило публику. Многие тут же ринулись фотографировать легендарную машину Великой Отечественной войны. Даже спустя 80 лет она выглядит мощно и победоносно.

После торжественных речей и минуты молчания рота почётного караула прошла торжественным маршем к памятнику «Белый танк» — не менее легендарному КВ-1. После возложения цветов всех участников пригласили на полевую кухню — отведать настоящей «солдатской каши».

МУЗЫКА, СВЕТ, МОТОР!

Но на этом праздник не закончился — ветеранам предложили проехать в кировский Дворец культуры. Здесь Симфонический оркестр Ленинградской области исполнил народные мелодии советских республик, воевавших против немецко-фашистских захватчиков, и любимые всеми песни военных лет.

Ближе к вечеру к ДК потянулись местные жители. Здесь их ждал творческий подарок от комитета по молодежной политике Ленинградской области. Настоящее световое представление: демонстрация лазерной проекции в формате 3D с уникальным музыкальным сопровождением...

Сюжет состоял из трёх эпизодов: хроника блокады Ленинграда, операция «Искра», память о Великой Победе. Это были двадцать минут сильных эмоций: трепет и страх, тревога и ожидание, но главное — гордость за ленинградцев, которые выстояли, выжили и победили!

Показ проходил в три сеанса, так что увидеть световое шоу смогли многие. Люди приходили семьями, приводили детей, чтобы те смогли окунуться в атмосферу трагического и вместе с тем героического времени.

— Ну что, понравилось? — спрашиваю сына.

— Ещё как! — отвечает. А сам потирает глаза руками. Значит, зашло.

Помним и чтим подвиг несломленного народа, стойкость непокорённого Ленинграда! Вечная память героям!

ЮЛИЯ ТЕТЕРСКАЯ, ФОТО АВТОРА

Показ лазерных проекций на стенах Дворца культуры

Возложение цветов ротой почётного караула

Видео «Лазерная проекция на фасаде Дворца культуры в память 80-летия прорыва блокады Ленинграда»

История

Музею Малой Дороги жизни — быть!

Президент России Владимир Путин поддержал идею ленинградских активистов по восстановлению Малой Дороги жизни

Маршрут Малой Дороги жизни на карте

Поддержка на высшем уровне

Участие в праздничных мероприятиях в честь 80-летия прорыва блокады Ленинграда принял президент России Владимир Путин. Он возложил цветы к мемориалу «Рубежный камень» на Невском пятачке, а также встретился с ветеранами и жителями блокадного Ленинграда.

Во время встречи президент поддержал предложение руководителя ресурсного добровольческого центра Ленинградской области Прасковьи Васильевой по восстановлению Малой Дороги жизни от Финского залива.

— Бойцы, которые защищали наши гарнизоны на островах, в том числе на острове Гогланд — я там неоднократно бывал, — они проявили удивительное мужество и уходили оттуда последними. Это, действительно, достойно того, чтобы об этом вспомнить и вписать в общий контекст обороны Ленинграда. Согласен полностью, поработаем обязательно, — ответил Владимир Путин.

Сразу после мероприятия «Ленинградская панорама» обратилась к Прасковье Васильевой, чтобы узнать подробности встречи с главой государства.

— Очень скоро в Ленинградской области появится музей под открытым небом «Дорога жизни». Он будет сочетать в себе как философию сохранения традиций и исторической памяти, так и совершенно инновационные форматы патриотического воспитания молодёжи. Я счастлива, что добровольческое движение Ленинградской области активно включено в процесс модернизации пространства Дороги жизни, — рассказала нам Прасковья.

Неизвестная история

Трасса под грифом «совершенно секретно». Так можно назвать Малую Дорогу жизни, а ведь она сыграла важную роль в истории блокадного Ленинграда. Помимо осаждённого города снабжать нужно было ещё и Кронштадт, Ораниенбаумский плацдарм, острова в центральной части Финского залива. Здесь не было сухопутной связи даже с блокированным Ленинградом. Летом грузы перевозили корабли Балтийского флота, а зимой людей перевозили по льду на машинах.

В годы войны информация об этом маршруте была засекречена. Поэтому до сих пор история Малой Дороги жизни остаётся во многом неизвестной для широкой аудитории. Но у профессиональных историков нет сомнений в стратегическом значении секретного маршрута.

— По ней вывозили раненых с Ораниенбаумского плацдарма, с Кронштадта и всех островов, которые находились в Финском заливе: Сескар, Гогланд и Лавенсаари. Они также снабжались по Малой дороге жизни: подвозились боеприпасы, обмундирование и продукты питания. В результате Ораниенбаумский пятачок простоял всю войну, защищая наши рубежи. А в конце 1943 года здесь проходила переброска войск 2-й Ударной армии. Под покровом ночи приходили корабли с танками, боеприпасами, личным составом, — рассказал нам историк, директор Морского музея Кронштадта Владимир Шатров.

Владимир Путин встретился с ветеранами и жителями блокадного Ленинграда

Единое музейное пространство

Скорее всего, новый мемориальный объект появится в Кингисеппском районе. На его территории находится остров Гогланд и другие острова Малой Дороги жизни. Таким образом, единое музейное пространство вокруг Дороги жизни охватит Ленинградскую область с запада до северо-востока.

Одна из задач 47-го региона в данном направлении — сделать тематические музеи на этом маршруте современными, интересными для молодёжи. Как пример — обновлённый музей «Штаб автомобилистов Дороги жизни» в деревне Коккорево. Во время модернизации здесь сумели сохранить и старые экспонаты, и добавить современные мультимедийные технологии.

Не менее популярны у ленинградцев музеи «Прорыв» в Кировске и «Дом авиаторов» во Всеволожске. Их создание также начиналось с инициативы, поддержанной президентом страны. А в 2024 году в регионе появится мемориальный комплекс в память о мирных жителях, ставших жертвами геноцида со стороны немецко-фашистских оккупантов. Проект памятника в Гатчине уже разработан в Российском военно-историческом обществе.

Алексей Астагчик
Фото: правительство Ленинградской области

Школы области хранят память о блокаде

Педагоги и ученики ленинградских школ стали победителями всероссийского конкурса

Выставка «Искра надежды» собрала экспонаты со всей страны

В московском Музее Победы наградили победителей конкурса «Искра надежды», посвящённого юбилею прорыва блокады Ленинграда. В число лучших вошли Волосовская общеобразовательная школа № 1 и Волховская средняя общеобразовательная школа № 7. Участники конкурса предоставили для проекта «Школьный музей Победы» раритеты, связанные с событиями тех лет. Мы узнали у победителей из Ленобласти, какие экспонаты привлекли внимание жюри всероссийского проекта.

В Волосовской СОШ № 1 подготовкой к серьёзному конкурсу занимались сами подростки под научным руководством заведующей школьным музеем Елены Баталиной.

— Подготовка к конкурсу очень увлекла детей. Возможно, этот интерес и помог ребятам рассказать о нашем музее так, что это оказалось занимательно и для других, — отметила директор школы Светлана Суйконен.

В итоге в Москву получилось отправить четыре экспоната: шлем танкиста, офицерскую и солдатскую сумки, а также солдатский котелок.

Кроме того, сотрудники музея отправили фото учительницы Ольги Обрандт, участницы Великой Отечественной войны, которая после Победы вернулась к работе в школе.

Руководитель школьного музея Волховской средней общеобразовательной школы № 7 Анна Симашкова рассказала, что их экспозиция была посвящена судьбе Героя Советского Союза Сергея Кетиладзе. Дети рассказали историю участника боёв на внешнем кольце блокады в 1942 году, который особо отличился в ходе Любанской наступательной операции.

Среди артефактов — две фотографии и наградной лист героя, их школьному музею передала жена командира — Надежда Фёдоровна.

— С конца 50-х годов пионеры школы вели поиск материалов о Герое Советского Союза Кетиладзе, похороненном в братской могиле сквера «Слава» на углу ул. Коммунаров и ул. Профсоюзов. Ученики нашли его родных, живущих в грузинском городе Зестафони. Велась переписка с его женой, были налажены связи с местной школой № 1. Мы бережно храним материалы из семейного архива героя и рассказываем о нём ученикам и гостям музея, — рассказала Анна Симашкова.

Особого внимания заслуживает фронтовое письмо Сергея Кетиладзе к жене от 12 декабря 1941 года. Оно полно оптимизма, надежды на возвращение, веры в победу. В каждой строчке — любовь к Родине и семье.

Как отметили руководители музеев-победителей конкурса, юные экскурсоводы готовы и дальше участвовать в проектах, направленных на сохранение памяти о героях Великой Отечественной войны. Особую благодарность они выразили школьникам из Волосово — Ивану Каткову и Елене Троицкой, а также юным экскурсоводам из Волхова — Тимофею Архипову, Светлане Нефёдовой, Тимуру Башкирову, Валерии Шедриковой, Евгении Пушкиной, Полине Филевой, Виктории Рецкой.

Увидеть же экспонаты наших земляков можно на виртуальной выставке Музея Победы, в разделе «Искра надежды».

Мария Поликарпова
Фото: Музей Победы

Новости района

Учебно-тренировочный поход

С 18 по 21 января группа Туристического клуба «Наследие» находилась в учебно-тренировочном походе на р.Падун (за поселком Смердомский).

Целью похода было ознакомление с туристическим бытом в развлекательной форме, при помощи мастер-классов и спортивно-оздоровительных игр.

Туристы жили в шатре с печкой. С погодой немного не повезло, местами были дожди. Но ничто не помешало большой компании ещё больше сдружиться и узнать друг друга. В походе ребята активно принимали участие в обустройстве быта, приготовлении пищи, катались на лыжах и играли на свежем воздухе.

При наличии малого опыта детям было непросто добираться до лагеря с рюкзаками, но благодаря упорству и силе характера все трудности удалось преодолеть!

Администрация муниципального учреждения Физкультурно-оздоровительный комплекс г. Пикалево выражает благодарность за помощь в организации туристического похода директору МБОУ ДО ДЮСШ г. Пикалево имени Н.И. Жебко Юлии Владимировне Красновой и индивидуальному предпринимателю Кузнецовой Ольге Сергеевне.

Благушко Никита - двукратный победитель Всероссийских соревнований по легкой атлетике!

21-22 января в Ярославле прошли Всероссийские соревнования по легкой атлетике. Спортсмены из 25 регионов России съехались на престижные старты: республика Мордовия, Волгоград, Московская область, республика ДНР, Владимир, Тамбов, команды из СЗФО и многие другие. Сборную Ленинградской области представляли и воспитанники ДЮСШ г. Пикалево Благушко Никита и Веселова Анастасия.

Двукратным победителем соревнований среди участников младшего возраста стал Благушко Никита на дистанциях 800 м (2.15) и1000 м (3.00). Веселова Анастасия была девятой на дистанции 1500 м (5.31) и шестой на дистанции 3000 м (11.50).

Поздравляем с победой и участием!

Вы – большие молодцы!

Крещение на реке Рядань, город Пикалёво

Региональный семинар-практикум на базе Бокситогорской школы искусств

21 января в Бокситогорской детской школе искусств состоялся региональный методический семинар для преподавателей Бокситогорского и Тихвинского районов.

В рамках семинара прошли мастер-классы преподавателей Музыкальной школы №18 Санкт-Петербурга, в которых приняли участие и наши обучающиеся по классу баяна Загарских Тимофей и Шамов Никита.

В исполнении дуэта прозвучал «Вальс» С. Гардейчик. Шамов Никита исполнил «Коробейники» А. Матовицкой. Преподаватель Иванова Надежда Юрьевна отметила хорошую подготовку учащихся и пожелала успехов в творчестве.

Преподаватели были награждены благодарственными письмами Комитета образования администрации Бокситогорского муниципального района Ленинградской области.

Педагоги посетили Рождественские Чтения!

21 января педагоги Бокситогорского района посетили XVI Тихвинские Рождественские Чтения на тему «Глобальные вызовы современности и духовный выбор человека». Участников Чтений приветствовали Губернатор ленинградской области А.Ю. Дрозденко, епископ Тихвинский и Лодейнопольский Преосвященнейший Мстислав, епископ Петергофский, ректор Санкт-Петербургской духовной академии Преосвященнейший Силуан.

На экскурсию в музей приходили ребятишки из детских садов №6 и №8

Сотрудники Пикалевского краеведческого музея рассказали детям о Зое Ильиничне Штаповой, блокаднице, ветеране Великой Отечественной войны. О человеке, которым Пикалёво гордится.

А ещё говорили о Тихвинской операции, сорвавшей планы немцев о том, чтобы полностью замкнуть кольцо блокады вокруг Ленинграда. О Дороге жизни, которая начиналась в Бокситогорском районе. О помощи фронту партизанских отрядов. О том, что на борьбу с фашистскими захватчиками поднялись жители всей Ленинградской области.

и города Пикалево

Хвостатые герои блокадного Ленинграда

С 5 декабря 2022 года по 20 января 2023 года на территории Ленинградской области» проходил областной конкурс детского рисунка «Хвостатые герои блокадного Ленинграда», в поддержку 80-летия со дня прорыва блокады Ленинграда.

В данном конкурсе приняли участие обучающиеся МБОУ ДО «Бокситогорский центр дополнительного образования» из разных объединений.

Из 1000 работ, представленных на этот конкурс, рисунок «Мы вместе», выполненный Еськовой Анфисой из объединения «Лоскутная мозаика» под руководством педагога дополнительного образования Колосовой Марины Петровны занял 3 место в младшей возрастной категории.

Награждение призеров и победителей конкурса проводилось в музее-диораме «Прорыв блокады Ленинграда». Для участников церемонии награждения была проведена экскурсия, где дети услышали и посмотрели как проходила битва на Невском пятачке в январе 1943 года.

Руководство и педагогический состав МБОУ ДО «БЦДО» поздравляет Еськову Анфису и педагога Марину Петровну Колосову с призовым местом и желает дальнейших творческих успехов!

Студенческий десант

Ежегодно сотрудники Органов внутренних дел Российской Федерации принимают участие во Всероссийской акции «Студенческий десант», приуроченной ко Дню Российского студенчества.

19 января 2023 в рамках данной акции студенты колледжа Бокситогорского филиала ГАОУ ВО ЛО «Ленинградский государственный университет имени А.С. Пушкина» вместе с преподавателем Егоровой Валентиной Павловной, заместителем председателя Общественного совета, посетили 91 отдел полиции ОМВД России по Бокситогорскому району ЛО в г. Пикалево. Студентам, изучающим право, сотрудники полиции рассказали об особенностях службы в Органах внутренних дел и довели информацию правового характера. Так, юрисконсульт правового направления ОМВД России Маркеева Надежда Сергеевна пообщалась с ребятами на тему «Основы конституционного строя Российской Федерации», ведь именно Конституция РФ является основополагающим документом для всех остальных Законов страны и ее знание необходимо будущим юристам. Начальник Отдела по вопросам миграции Петривняя Юлия Юрьевна в рамках темы «Контрольно-надзорная деятельность Органов внутренних дел» рассказала о порядке приема гражданства Российской Федерации, напомнила студентам о том, когда необходимо осуществлять замену паспорта и сроках отведенных для подачи документов в ОВД России, рассказала интересные истории из своей служебной деятельности. Инспектор по делам несовершеннолетних Мурашова Ирина Викторовна рассказала об особенностях работы сотрудников подразделений по делам несовершеннолетних, довела основные положения административного и уголовного законодательства – возраст наступления ответственности, виды наказания за те или иные противоправные деяния. В заключении встречи техник-криминалист Экспертно-криминалистического отделения Веселов Александр Викторович поведал о тонкостях своей работы - о том, как собираются следы на местах происшествия, продемонстрировал содержимое криминалистического чемодана, наглядно показал каким образом сотрудники полиции могут получить следы рук с различных поверхностей, а также показал на примере желающих из числа присутствовавших ребят как осуществляется дактилоскопирование.

Данные встречи сотрудников полиции с учащимися образовательных учреждений Бокситогорского района направлены как на расширение правовых знаний подростков, так и на ознакомление их с особенностями работы правоохранительных органов в целом.

Ленинградская свеча памяти

В Пикалево в среду, 18 января, в 19:00 состоялась патриотическая акция «Ленинградская свеча памяти». Участники посвятили её 80-летней годовщине прорыва блокады Ленинграда.

В мероприятии приняли участие ветераны Великой Отечественной войны, школьники, представители общественных организаций и простые жители города. Они зажгли в сквере МБОУ ДО «Бокситогорского центра дополнительного образования» свечи-лампады и почтили память жертв трагических событий минутой молчания.

Съезд активов школьных музеев Ленинградской области, посвящённый 80-летию прорыва блокады Ленинграда

18 января 2023 года на территории филиала ФГБУ «ЦВММ» Минобороны России Музея «Дорога Жизни» состоялся Съезд активов школьных музеев Ленинградской области, посвящённый 80-летию прорыва блокады Ленинграда, который дал старт Всероссийскому конкурсу музеев образовательных организаций. От Бокситогорского района в мероприятии приняли участие три музея:

– Музей охраны природы, МБОУ «Средняя общеобразовательная школа №3» города Пикалёво (руководитель – Кузнецова Ольга Романовна, активист музея - Гастоль Роман Алексеевич);

- «Русская изба», МБОУ «Средняя общеобразовательная школа-интернат п. Ефимовский» (руководитель – Андрейкина Светлана Сергеевна, активист музея - Силивоненко Елизавета Юрьевна);

- Комплексный краеведческий музей, МБОУ «Средняя общеобразовательная школа №1» города Пикалёво (руководитель – Терехова Вера Ивановна, активист музея - Воробьёва Кристина Александровна).

В этот день участники мероприятия почтили память жителей и защитников блокадного Ленинграда, кто ценой своей жизни приближал Великую Победу. Так же на мероприятии представили участников Областного Смотра-конкурса текущего года. Они рассказали о деятельности своих музеев, а победители прошлых лет делились своим опытом работы и участием в конкурсе. Ребята, которые побывали на I Съезде РДДМ «Движение первых» рассказывали о ценностях Движения, в числе которых историческая память, патриотизм, служение Отечеству. В завершении прошли интерактивная образовательно-воспитательная игровая программа для обучающихся, мастер-класс для руководителей школьных музеев и экскурсия по экспозициям музея «Дорога жизни».

Жизнь, отданная людям

19 января юнармейцы За класса Пикалевской школы №1 (классный руководитель Филиппова Н.А.) побывали в краеведческом музее на выставке «Жизнь, отданная людям». Эта выставка о Зое Ильиничне Штаповой - блокаднице, докторе, Почетном гражданине нашего города.

Дети были очень впечатлены историей жизни Зои Ильиничны, узнали об ужасе, который пережили жители блокадного Ленинграда.

Ребята пришли к выводу, что надо сохранить память о подвиге наших предков, чтобы такие страшные события, как война, никогда не повторились.

Страницы подготовила Карина Шишикина

ЛЕНИНГРАДСКАЯ ПАНОРАМА

ОБЩЕСТВО

«ПОЕЗД ПОБЕДЫ» — В СЕРДЦАХ ЛЕНИНГРАДЦЕВ

Более 5 тысяч человек посетили передвижную выставку «Поезд Победы» во время её работы в Ленинградской области. Волхов и Выборг, Гатчина и Кириши — везде прибытие поезда сопровождалось зрительским ажиотажем.

Люди приходили на экспозицию семьями, посетить её смогли также ветераны Великой Отечественной войны и жители блокадного Ленинграда. Особой популярностью выставка пользовалась у молодёжи. Например, в Выборге гостями проекта стали юнармейцы Ленобласти — ребята из отряда имени Героя России М. Ю. Малофеева, живущие в посёлке Каменка.

Вот лишь некоторые из отзывов, которые оставили ленинградцы после посещения проекта.

— Второй раз посещаем и ещё пойдём, ведь дети подрастают. Ваш труд бесценен! (Варвара Лобанова, Волхов)

— Это целая жизнь! В каждом вагоне испытываешь очень сильные эмоции. Погружаешься в историю своей страны с головой. (Екатерина Репина, Гатчина)

— Сходили всей семьей. Незабываемо! Хотелось по окончании пройти ещё раз. (Оксана Каранина, п. Тайцы)

В 2023 году «Поезд Победы» пройдёт по маршруту, который связан с событиями переломного 1943 года: прорыв блокады Ленинграда, битва под Сталинградом, Курская дуга… В расписании значатся остановки в трёх десятках населённых пунктов: Абакан, Барнаул, Ессентуки, Краснодар, Челябинск, Находка и многие другие. Но начался этот путь с ленинградской земли — и хочется верить, что «Поезд Победы» ещё не раз вернётся в города Ленобласти!

Ольга Занко, депутат Госдумы РФ, председатель движения «Волонтёры Победы»

«Поезд Победы» — это не только про прошлое, это и про настоящее. Важно помнить: у преступлений нацистов XX века и неонацистов XXI века много общего.

Наши добровольцы после экскурсии задавали вопрос гостям, что им больше всего запомнилось. И все сразу вспоминали вагон, посвящённый концлагерю. Особенно — ботинки, которые лежали горой. Страшно, что такое происходило с людьми.

Важно рассказывать об этом молодому поколению, чтобы нацизм и геноцид больше никогда не подняли голову!

ПРИРОДА

ЗНАЕТ СОРОКА, ГДЕ ЗИМУ ЗИМОВАТЬ

В УСЛОВИЯХ ПЕРЕМЕНЧИВОЙ ЗИМЫ ПЕРНАТЫМ ОСОБЕННО НУЖНА ПОМОЩЬ ЧЕЛОВЕКА

Каких птиц можно встретить зимой в Ленинградской области и как человек может помочь пернатым пережить холодное время года — об этом нам рассказала Татьяна Рымкевич, старший научный сотрудник природного Нижне-Свирского государственного природного заповедника.

«Сикирный колибри» — желтоголовый королёк

— Татьяна Адольфовна, какие виды птиц традиционно остаются на зимовку в Ленобласти?

— Многие думают, что зимой у нас можно встретить только воробьёв да синиц. Если вы вооружитесь биноклем, то убедитесь, что даже маленькие, вроде одинаковые птички окажутся совсем разными, удивительно красивыми.

Конечно, если говорить о певчих птицах, то в первую очередь это синицы — большая, хохлатая, пухляк и другие. Есть ещё длиннохвостая синица, или ополовник, которая на самом деле к синицам не относится, а принадлежит к отдельному семейству.

У нас зимуют все врановые, из них особенно привлекательна нарядно раскрашенная сойка, дрозд-рябинник, снегирь, зеленушка, коноплянка, щегол. Из более крупных птиц у нас в огромном количестве зимуют серебристые чайки и кряквы. Но много и других видов, которые встречаются реже. Например, седой дятел или чёрный дятел-жёлна.

— А можно ли встретить кого-то из представителей редких видов?

— В лесу большой удачей можно считать встречу с кукшей.

Сойка пикомится семенами

Снегири в Нижне-Свирском заповеднике

В городской черте можно увидеть сокола-сапсана, который охотится на голубей.

— В этом году выдалась переменчивая зима. Как это отразилось на поведении пернатых?

— Оттепели и последующие обледенения — очень плохие условия для зимовки. Они делают недоступным привычный корм, которым питаются птицы. Тем более что в этом году был неурожай традиционных кормов. Например, ягод рябины, которыми питаются дрозды, свиристели, щуры, снегири и другие птицы. Нет и семян чёрной ольхи, при урожае которой у нас остаются зимовать чижи и чечётки. Почти нет еловой шишки, без которой невозможна зимовка клестов. Это значит, что к весной все ранние мигранты будут испытывать нехватку корма — они привыкли питаться высыпающимися семенами ели.

Всё это отражается на числе певчих птиц, которые остаются на зимовку. А раз нет мелких птиц, то нет и условий для зимовки хищников: ястреба-перепелятника, дербника, воробьиного сыча, серого сорокопута. Кстати, последние два вида включены в красные списки редких охраняемых птиц.

— Какие угрозы, кроме голода, несёт птицам зима?

— Конечно, сильные морозы. Так, например, если мороз больше –25 градусов, страдают даже наши обычные большие синицы. Для того чтобы раздолбить семечко, им надо держать его в лапах, которые на таком морозе мёрзнут. Птицы то и дело поднимают лапы, роняя корм.

— Чем могут помочь простые люди?

— Делать кормушки. Главное правило — корм в них должен быть всегда! Лучше всего подкармливать птиц семечками подсолнуха, обязательно сырыми; кроме того, измельчёнными орехами. Около кормушки можно закрепить кусочек несолёного жира, его охотно будут есть большие пёстрые дятлы и синицы.

Если же вы встретили в лесу раненую или больную птицу — обратитесь в центры содержания пернатых. Адреса таких центров в вашем районе можно найти в Интернете.

— Помогает ли пернатым программа создания заказников и заповедников в Ленинградской области? Например, в вопросе сохранения краснокнижных видов птиц?

— Это одна из целей создания особо охраняемых природных территорий. Чтобы спасти редкий вид, нужно иметь целую систему таких территорий. Ведь ареал обитания всегда гораздо больше, чем площадь одного заповедника или даже региона.

Вместе с тем, когда мы говорим об охране птиц, речь должна идти не только о редких видах. В последние несколько десятилетий наблюдается глобальный процесс сокращения численности большинства видов птиц в природе. Главный фактор — сокращение естественных местообитаний или ухудшение их качества. Системы охраняемых территорий сохраняют такие места, а заповедники позволяют ликвидировать фактор беспокойства, который очень негативно влияет на птиц.

Могу привести один из примеров катастрофического сокращения численности вида овсянки-ремеза. Этот вид даже включили в последнее издание Красной книги России. Наблюдения последних двух лет показали, что эта птица вновь появилась на территории Нижне-Свирского заповедника, стала отмечаться и в гнездовое время, и во время миграции. Надеемся, что вид восстановит численность и в заповеднике снова станет обычным на гнездовании.

АЛЕКСАНДРА РОДИОНОВА
ФОТО: АНАТОЛИЙ СМИРНОВ

ЛИЦА

ПОЛЁТ В ПРОШЛОЕ

19 января исполнилось 100 лет ветерану Великой Отечественной войны, военному лётчику, Георгию Александровичу Лончакову

«Ленинградская панорама» пообщалась с героическим лётчиком-истребителем, который участвовал в боях за освобождение Ленинграда.

НАЧАЛО БОЛЬШОГО ПУТИ

С Георгием Александровичем мы встретились в Кировском центре социального обслуживания населения, где ветеран проходит курс реабилитации здоровья. Юбиляр предстал передо мной при полном параде. Бодрый, свежий, одет по форме. Вот только при ходьбе опирается на трость — но это нисколько не портит образ героя. Наоборот, напоминает о том, сколько трудностей преодолел этот человек на своём пути.

Грудь ветерана увешана медалями и орденами. Гвардейский знак, орден Красного Знамени, два ордена Отечественной войны I степени, 12 медалей... Впрочем, сам Георгий Александрович наиболее ценной наградой считает полученные из рук Сталина хромовые сапоги и шерстяной костюм.

Разговор завязался быстро. Говорили обо всём — о детстве, авиационном прошлом, о семье...

— Родился я 19 января 1923 года в нашем селе Корсаково Хабаровского края, на пограничной с Китаем реке Уссури в семье потомственных рыбаков, — начал свой рассказ Георгий Александрович.

Семье Лончаковых (мать и трое сыновей — Георгий был старшим) пришлось нелегко. Отец бросил их, когда младшему ещё и года не было. Вскоре умерла мама. Среднего брата Вальку забрали в детдом, младшего Яшку взял к себе дед по папиной линии. А 10-летнего Гошу воспитывали родные бабушка и дедушка. Мальчик с детства привык надеяться только на себя. После окончания 7 классов получил паспорт и поступил на курсы чертёжников-картографов в сверхсекретной воинской части. Параллельно учился в вечерней школе. В 1939 году его приняли в хабаровский аэроклуб, а через год — направили на учёбу в Бирскую авиационную школу пилотов истребительной авиации. Полученные навыки совсем скоро пригодились юному лётчику — на страну надвигалась великая война.

ПОТОМУ ЧТО МЫ — ПИЛОТЫ...

Известие о начале войны застало Георгия Лончакова в Бирской авиационной школе. Из-за разницы во времени будущие лётчики узнали о случившемся после отбоя.

— Мы уже спали, на следующий день должны были быть полёты. Вдруг — тревога. Когда выстроились, командование школы объявило, что началась война, — рассказывает ветеран.

Молодой и горячий офицер рвался в бой, ведь он воспринял нашествие фашистов как личное оскорбление. Но командованию решило по-другому, их учёба продолжалась до мая 1942 года. Только после окончания подготовки в 19-м запасном авиаполку г. Новосибирска вчерашнего деревенского мальчишку направили на фронт.

5 августа 1942 года Георгий Лончаков прибыл в Орёл. Это был день освобождения города. Вокруг всё горело, на улицах лежали тела людей.

— Особенно меня поразили убитые дети. Это подействовало на нас так, что мы готовы были сразу же броситься и отомстить фашистам за их преступления.

При распределении Лончакова направили в пару к опытному лётчику. Это был Андрей Иванович Попов, героически погибший в 1944 году.

— С ним мы провоевали до 1944 года и сделали 80 боевых вылетов — небоевые даже не считали. Прикрывали спины друг друга — за время совместной службы нас ни разу не сбили. Попов получил звание Героя Советского Союза. Когда он погиб, меня рядом не было — это был вылет с неопытным лётчиком... — с горечью вспоминает Георгий Александрович.

Главным же боем для Лончакова стало сражение за Болгое. Сразу после освобождения Ленинграда немцы пытались уничтожить главный узел снабжения Ленинградского фронта. Судьба железнодорожной станции решалась в небе, где весной 1944-го сошлись сразу 340 боевых машин.

Тогда 4-я Гвардейская истребительная дивизия в составе 120 самолётов была поднята в воздух для отражения налёта армады противника. Им противостояли 100 бомбардировщиков Ю-88 и 120 истребителей ФФ-190. Георгий Александрович, лично сбивший 5 немецких боевых машин, запомнил этот день на всю жизнь. Болгое было спасено, а Ленинград — избежал серьёзных проблем со снабжением.

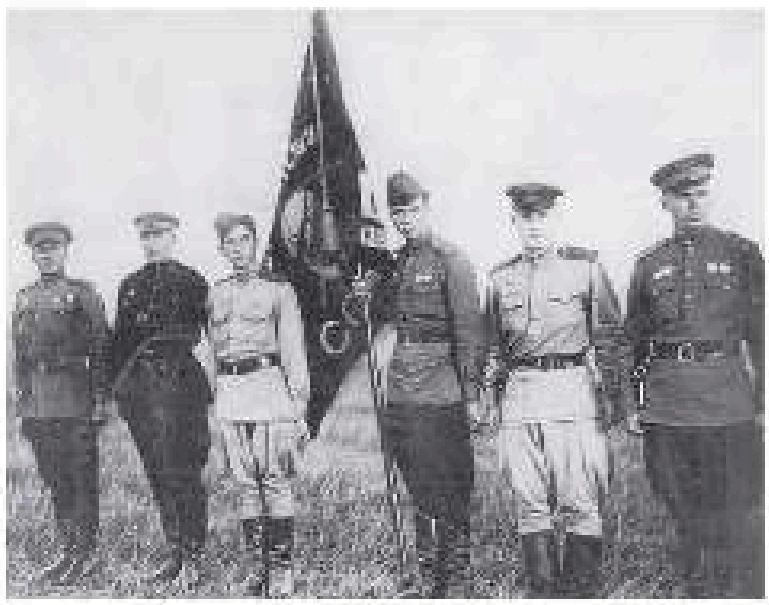

В годы войны лётчики гордились своё боевым вылетом и сбитым самолётом

> *Мы уже спали, на следующий день должны были быть полёты. Вдруг — тревога. Когда выстроились, командование школы объявило, что началась война*

С НЕБА — НА ЗЕМЛЮ

Впереди был долгий путь — Орша, наступательная операция «Багратион», битва за Ригу...

— 15 августа 1944 года в неравном бою (их — 12, нас — 4) я был сбит, получил ранения. После лечения меня направили в мой полк, который базировался в Шауляе (Литва), далее — в Польшу, а потом и в Берлин, где я и встретил День Победы.

В Германии Георгий Лончаков прослужил 4 года после окончания войны. Там же познакомился с будущей женой Антониной Михайловной, которая работала поваром. Поженились они через год после войны в поместье Карлсхорст — там, где 8 мая 1945 года был подписан Акт о капитуляции Германии.

— Своих детей у нас не было, и со временем мы усыновили мальчика. Воспитали хорошим человеком. Но не уберегли. Анатолий работал инженером-конструктором на заводе по строительству атомных подводных лодок во Владивостоке, где получил переоблучение — «сгорел» за год...

После демобилизации в середине 1950-х Лончаков служил диспетчером службы движения «Аэрофлота» в Хабаровске и Краснодаре. Когда в 1981-м медкомиссия не допустила ветерана до работы, семья всерьёз задумалась о будущем месте жизни. Вместе с женой выбрали Ленинградскую область, город Кировск — сама Антонина Михайловна была родом из местной деревни Падрила.

Даже на пенсии герой войны не сидел сложа руки. Устроился в ПТУ № 37, где работал мастером по подготовке токарных, сверлильных, строгальных станков — обслуживал более 100 машин. Ушёл по состоянию здоровья. С тех пор — на заслуженном отдыхе. Были в судьбе ветерана и горькие страницы. Антонины Михайловны не стало в 1997 году. Несколько лет назад после 16 лет брака ушла из жизни его вторая жена — Мария Дмитриевна. С тех пор Георгий Александрович привык жить один, хотя ему помогают двоюродные племянники с Дальнего Востока и дети второй жены — Владимир и Людмила. Говорит, что любит свой спокойный, размеренный быт.

Георгия Александровича Лончакова смело можно назвать последним героем — он по-прежнему выступает перед публикой, делится жизненным опытом, активно участвует в жизни района. В последнее время все чаще повторяет свой секрет долголетия. «Не пить, не курить, не спать на чужих подушках!»

— Соблюдайте эти три правила — жить будете долго и счастливо! — уверенно говорит ветеран. Что ж, стоит прислушаться...

ЮЛИЯ ГЕРАСИМОВА

ФОТО АВТОРА И ИЗ ЛИЧНОГО АРХИВА Г.А. ЛОНЧАКОВА

О результатах работы ОМВД России по Бокситогорскому району ЛО в 2022 году

18 января 2023 года в ОМВД России по Бокситогорскому району ЛО подведены итоги работы районной полиции за 2022 год.

На протяжении 2022 года на территории Бокситогорского района Ленинградской области наблюдалась устойчивая тенденция по сокращению количества совершенных преступлений – 712 (-122), тяжких и особотяжких было выявлено 195, что на 29 проявлений меньше в сравнении с 2021 годом. Также наблюдается снижение на 5% общего количества зарегистрированных заявлений, сообщений и иной информации о противоправных действиях 12893.

Следует отметить, что за истекший период 2022 года значительно снизилось количество имущественных преступлений: так количество зарегистрированных краж снизилось на 26,6% и составило 256 (-93), в том числе это произошло из-за значительного снижения на 60% количества хищений денежных средств, совершенных с использованием компьютерных и телекоммуникационных технологий (34; -51) и краж с проникновением в жилые и иные помещения 62 (-43; -41%).

Снизилось на 43,4% количество мошеннических действий, основным мотивом которых является завладение денежными средствами. Всего на территории Бокситогорского района совершено 86 преступлений данного вида (-66). В более чем 88% случаев были применены информационно-телекоммуникационные технологии (76).

Если рассматривать преступления, связанные с неправомерным завладением автотранспортом, то нужно отметить, что количество краж транспортных средств в отчетном периоде снизилось и составило 5 (-5) преступных деяний (раскрыто 2 преступления данного вида), количество угонов составило 11 (-3) проявлений, из них раскрыто 9.

Наблюдается тенденция роста числа преступлений по наиболее опасным видам криминальных деяний таких как убийство (4; +1), изнасилование (2; +1), количество фактов умышленного причинения тяжкого вреда здоровью осталось на уровне прошлого года (8; 0).

Отмечается рост количества выявленных преступлений превентивной направленности, так причинение легкого вреда здоровью и побоев составило – 27 (+7), управление транспортным средством в состоянии опьянения 33(+7), краж - 69 (+15).

Одним из существенных факторов, оказывающих большое влияние на состояние криминогенной обстановки, остается незаконный оборот наркотических средств и психотропных веществ. Стоит отметить что с этого года наметился рост количества выявленных преступлений данной направленности, так за истекший период на территории района зарегистрировано 54 преступления, связанных с незаконным оборотом наркотиков, в том числе тяжких и особо тяжких 48, в крупном размере - 9.

40 (-8) преступлений линии НОН зарегистрировано на территории обслуживания ОМВД России, 14 (+10) уголовных дел возбуждено по территории обслуживания 91 отдела полиции.

В прошедшем году выявлено 18 (+7) преступлений экономической направленности, из них тяжких и особо тяжких составов 15 (+9), совершенных в крупном размере – 7 (+6).

За 12 месяцев 2022 года зарегистрировано 215 (+21) преступлений, совершенных в общественных местах, таких преступлений, что на 11% больше аналогичного периода прошлого года. Рост преступлений данного вида в первую очередь связан с увеличением количества краж товаров и продуктов из магазинов с открытой выкладкой товара. Из общего числа преступлений, совершенных в общественных местах 124 (-11) совершено на улицах района.

Наблюдается устойчивая динамика снижения преступлений, совершенных несовершеннолетними, так за 12 месяцев 2022 года зарегистрировано 8 (-3) таких преступлений совершенных 7 подростками

Если давать социально-криминалогическую характеристику преступников, стоит отметить что, больше половины (63%) оконченных расследованием преступлений совершено лицами, уже ранее нарушавшими закон (233; +47), и почти каждое третье – совершено лицами, находящимися в состоянии алкогольного опьянения (36,8%) (136; -3).

По итогам 2022 года отмечается рост числа лиц, совершивших преступления и не имевших постоянного источника дохода 165 (+22).

За истекший период 7 лиц, находящихся под административным надзором, совершили преступления, что на 4 человека больше в сравнении с аналогичным периодом прошлого года.

За 12 месяцев 2022 года сотрудниками ОМВД России выявлено 4573 (-128) административных правонарушения. Должностными лицами ОМВД России по Бокситогорскому району взыскано штрафов на общую сумму 1 001 950 рублей.

В результате планомерной работы по предотвращению аварийности и снятию напряженности на дорогах по итогам 2022 года отмечается снижение количества совершенных на территории района ДТП 308 (-93), из них с пострадавшими 32 (-14), в результате которых пострадало 49 (-18) человек, погибло 11 (-3). С положительной стороны можно отметить проведенную работу по профилактике детского дорожно-транспортного травматизма. Как результат, принятыми мерами удалось предотвратить рост ДТП с участием несовершеннолетних 5 (-1) и сократить число пострадавших в них детей 4 (-4).

За 12 месяцев 2022 года сотрудники ОМВД России по Бокситогорскому району ЛО участвовали в обеспечении охраны общественного порядка при проведении 25 районных массовых мероприятий. Всего было задействовано 418 сотрудников полиции, 21 сотрудник частных охранных организаций и 128 народных дружинников. В мероприятиях участвовали в общей сложности 34 937 человек. Также сотрудники ОМВД России были на регулярной основе привлекались охране общественного порядка при проведении культурно-массовых, общественно-политических и спортивных мероприятий на территории г. Санкт-Петербурга. Резонансных происшествий не допущено.

В целом по итогам 2022 года отмечается тенденция к стабилизации оперативной обстановки на территории района, сотрудники ОМВД России по Бокситогорскому району ЛО готовы и способны выполнять поставленные задачи по обеспечению правопорядка на территории Бокситогорского района в 2023 году.

Что делать, когда шумят соседи?

Каждый житель Российской Федерации законами нашей страны наделен значительным набором как прав,так и обязанностей, которые закреплены в Конституции Российской Федерации,Федеральных законах,а также законах органов исполнительной власти субъектов Федерации. Установленные Законом права в обязательном порядке подлежат охране, а лица,допустившие нарушение тех или иных норм подлежат наказанию.

Одним из прав граждан, установленных Областным законом Ленинградской области от 02.07.2003 № 47-оз «Об административных правонарушениях», является право на тишину и покой. Статьей 2.6 данного закона предусмотрена административная ответственность за нарушение данного права.

Областным законом Ленинградской области от 15.11.2022 №143-оз «Об отдельных вопросах обеспечения права граждан на покой и тишину на территории Ленинградской области и о внесении изменения в статью 2.6 областного закона «Об административных правонарушениях» установлено, что в периоды с 21 часа до 8 часов в рабочие дни, с 22 часов до 10 часов в выходные дни, нерабочие праздничные дни не допускается совершение следующих действий, нарушающих право граждан на покой и тишину при их нахождении в жилых помещениях, помещениях общего пользования многоквартирных домов, помещениях вспомогательного использования жилых домов:

1) использование звуковоспроизводящих устройств, звукоусиливающих технических средств, в том числе установленных на транспортных средствах, объектах торговли, общественного питания, объектах, предназначенных для организации досуга, на балконах или подоконниках;

2) осуществление ремонта, переустройства, перепланировки помещений в многоквартирных домах, жилых домах блокированной застройки;

3) крики, стук, свист, пение, топот, танцы, игра на музыкальных инструментах в помещениях многоквартирных домов, домов блокированной застройки;

4) непринятие владельцем транспортного средства мер по отключению звукового сигнала охранной сигнализации транспортного средства;

5) непринятие владельцем домашнего животного мер по прекращению лая, воя или другого шума, исходящего от домашнего животного, при содержании домашнего животного в жилом помещении или выгуле домашнего животного;

6) использование пиротехнических изделий;

7) производство работ по благоустройству земельных участков, земляных, ремонтных, строительных, разгрузочно-погрузочных либо иных хозяйственных работ на земельных участках.

2. Кроме периодов, указанных в части 1 настоящей статьи, осуществление ремонта, переустройства, перепланировки помещений в многоквартирных домах, жилых домах блокированной застройки также не допускается в период с 13 часов до 15 часов.

В воскресенье (если указанные дни не объявлены в установленном федеральным законодательством порядке рабочими днями), в нерабочие праздничные дни, перечисленные в статье 112 Трудового кодекса Российской Федерации, в дни, на которые в установленном федеральным законодательством порядке перенесены выходные дни, а также в дни, объявленные в соответствии с федеральным законодательством нерабочими, осуществление работ, указанных в абзаце первом настоящей части, допускается в период с 15 часов до 19 часов.

Указанные положения областного закона не распространяются:

1) на отношения, регулируемые законодательством Российской Федерации в области обеспечения санитарно-эпидемиологического благополучия населения, ответственность за нарушение которого установлена Кодексом Российской Федерации об административных правонарушениях;

2) на действия по предотвращению и(или) пресечению преступлений, административных правонарушений;

3) на действия по предупреждению и ликвидации чрезвычайных ситуаций;

4) на действия, связанные с проведением аварийных, аварийно-восстановительных и иных неотложных работ (в том числе ремонтных), необходимых для обеспечения безопасности граждан, функционирования объектов жизнеобеспечения населения;

5) на действия, связанные с проведением работ по содержанию объектов благоустройства, уборке территории муниципального образования, сбору, транспортировке твердых коммунальных отходов;

6) на действия, связанные с проведением по решению органов государственной власти и(или) органов местного самоуправления массовых мероприятий (в том числе культурных, спортивных);

7) на действия, связанные с проведением в установленном законодательством Российской Федерации порядке религиозных обрядов и церемоний;

8) на действия, совершаемые в рамках празднования Нового года в период с 22 часов 31 декабря до 4 часов 1 января (использование пиротехнических изделий, звуковоспроизводящих и звукоусиливающих устройств, пение, крики, игра на музыкальных инструментах, иные действия, сопровождающиеся звуками).

Нарушение запретов, направленных на обеспечение права граждан на покой и тишину на территории Ленинградской области, влечет наложение административного штрафа на граждан в размере от одной тысячи рублей до двух тысяч рублей; на должностных лиц - от пяти тысяч рублей до десяти тысяч рублей; на лиц, осуществляющих предпринимательскую деятельность без образования юридического лица, - от десяти тысяч рублей до двадцати тысяч рублей; на юридических лиц - от двадцати тысяч рублей до тридцати тысяч рублей.

Повторное же в течение года совершение указанного правонарушения, влечет наложение административного штрафа на граждан в размере от двух тысяч рублей до пяти тысяч рублей; на должностных лиц - от десяти тысяч рублей до тридцати тысяч рублей; на лиц, осуществляющих предпринимательскую деятельность без образования юридического лица, - от тридцати тысяч рублей до пятидесяти тысяч рублей; на юридических лиц - от пятидесяти тысяч рублей до восьмидесяти тысяч рублей.

Не смотря на то, что полиция, являясь федеральным органом исполнительной власти в сфере внутренних дел, напрямую не уполномочена составлять протоколы об административных правонарушениях установленных областными законами, но основной задачей органов внутренних дел является защита жизни, здоровья, прав и свобод граждан. В связи с чем, если соседи нарушают покой и тишину в доме, Вы можете обратиться с соответствующим заявлением в ближайшее отделение полиции. Сотрудники полиции принимают все необходимые меры по восстановлению нарушенных прав, после чего собранные материалы о совершенном правонарушении направляют в Административную комиссию Бокситогорского муниципального района, которая, рассмотрев имеющиеся материалы, принимает решение о привлечении нарушителя к административной ответственности.

Кроме того, действия лиц, осознающих свою безнаказанность и не выполнивших законное требование сотрудника полиции о прекращении правонарушения, продолжающие нарушать тишину и покой своих соседей, подпадают под статью 19.3 Кодекса Российской Федерации об административных правонарушениях «Неповиновение законному распоряжению или требованию сотрудника полиции в связи с исполнением ими обязанностей по охране общественного порядка и обеспечению общественной безопасности». Сотрудники полиции уполномочены привлечь нарушителя к ответственности за данное правонарушение, которое может наказываться не только штрафом в размере от двух тысяч до четырех тысяч рублей, но и административным арестом на срок до пятнадцати суток.

Также, граждане, чей покой и тишина нарушаются действиями соседей, вправе обратиться в суд с требованием о взыскании компенсации морального вреда, причиненного им нарушителем, а при систематическом нарушении их прав - о выселении такого соседа.

15.30 Смешанные единоборства. One FC. Прямая трансляция из Таиланда
17.55 Прыжки в воду. Кубок России. Прямая трансляция из Пензы
19.25 Футбол. «Winline Зимний кубок РПЛ». «Краснодар»-»Сочи». Прямая трансляция из ОАЭ
22.30 Д/ф «Короли. Чемпион никогда не сдаётся» 12+
23.45 Матч! Парад 16+
01.20 Волейбол. Чемпионат России. Pari Суперлига. Мужчины. «Факел» (Новый Уренгой)-»Урал» (Уфа) 0+
03.20 Новости 0+
03.25 Прыжки в воду. Кубок России. Трансляция из Пензы 0+
05.00 Что по спорту? Челябинск 12+
05.30 Ты в бане! 12+

ТЕЛЕКАНАЛ ЗВЕЗДА

06.25 Т/с «ОФИЦЕРЫ. ОДНА СУДЬБА НА ДВОИХ» 16+
09.00, 13.00, 18.00 Новости дня 16+
09.20 Д/с «Сталинградская битва» 16+
12.45, 13.20, 15.05 Т/с «ЛЕГЕНДА ДЛЯ ОПЕРШИ» 16+
15.00 Военные новости 16+
17.35, 18.40 Т/с «ПРАВО НА ПОМИЛОВАНИЕ» 16+
22.00 Здравствуйте, товарищи! 16+
23.00 Музыка+ 12+
00.00 Х/ф «МЕЧЕНЫЙ АТОМ» 12+
01.50 Х/ф «ПРАВДА ЛЕЙТЕНАНТА КЛИМОВА» 12+
03.20 Х/ф «БЕСПОКОЙНОЕ ХОЗЯЙСТВО» 12+
04.50 Д/ф «Покер-45. Черчилль, Рузвельт, Сталин» 12+

ЛЕНТВ24

06:40, 07:40, 08:40, 15:15 «ЛенТВ24 Актуальный разговор» (6+)
07:00, 08:00, 09:00, 20:30, 23:00, 02:00 «ЛенТВ24 Акценты» (12+)
09:00, 11:00, 13:00, 15:00, 17:00, 19:00 «ЛенТВ24 Новости» (6+)
09:15 «Слова» Х/Ф (12+)
11:15 «Жена моего мужа» Х/Ф (12+)
13:15 «Ночные ласточки» Сериал (12+)
15:35 «Аквалангги на дне» Х/Ф (0+)
17:15 «Без срока давности. Пепел «Зимнего волшебства»» д/ц (12+)
18:00, 04:10 «Московская борзая. Продолжение» Сериал (16+)
19:15 «Никто не заменит тебя» Х/Ф (0+)
21:10 «Берегись автомобиля» Х/Ф (12+)
22:45 «Первые в мире» д/ц (12+)
23:40 «Скрюченный домишко» Х/Ф (16+)
01:35 «Выходные на колесах» (6+)
02:40,03:30 «Без срока давности. Дети «Лебенсборна»», «Пепел «Зимнего волшебства»» д/ц (12+)
05:05 «Экспроприатор» Сериал (16+)
06:00 «Прогулка по Баку» д/ц (12+)

СУББОТА 4 февраля

ПЕРВЫЙ КАНАЛ

06.00 Доброе утро. Суббота 12+
09.00 Умницы и умники 12+
09.45 Слово пастыря 0+
10.00 Новости
10.15 К 100-летию великого режиссера Леонида Гайдая. «Самогонщики» 12+
10.35 Леонид Гайдай. Все бриллианты короля комедии 12+
11.40, 17.15, 18.20 Х/ф «КАВКАЗСКАЯ ПЛЕННИЦА, ИЛИ НОВЫЕ ПРИКЛЮЧЕНИЯ ШУРИКА» 0+
13.15 Как Иван Васильевич менял профессию 12+
14.10 Х/ф «12 СТУЛЬЕВ» 0+
18.00 Вечерние Новости
19.10 Сегодня вечером 16+
20.50 Х/ф «ПЕС БАРБОС И НЕОБЫЧНЫЙ КРОСС» 12+
21.00 Время
21.35 Ледниковый период 0+
00.15 Подкаст.Лаб 16+

РОССИЯ 1

05.00 Утро России. Суббота 12+
08.00 Вести. Местное время
08.20 Местное время. Суббота
08.35 По секрету всему свету 12+
09.00 Формула еды 12+
09.25 Пятеро на одного 12+
10.10 Сто к одному 12+
11.00, 17.00, 20.00 Вести
12.00 Доктор Мясников 12+
13.05 Т/с «ТОЛЬКО ТЫ» 16+
18.00 Привет, Андрей! 12+
21.00 Х/ф «НАРИСУЙ МЕНЯ СЧАСТЛИВОЙ» 12+
00.30 Х/ф «ДОКТОР УЛИТКА» 12+
03.50 Х/ф «ЛЕШИЙ» 16+

5 ПЕТЕРБУРГ ПЯТЫЙ КАНАЛ

05.00 Т/с «ВЕЛИКОЛЕПНАЯ ПЯТЁРКА-5» 16+
05.35 Т/с «ВЕЛИКОЛЕПНАЯ ПЯТЁРКА-3» 16+
06.10, 06.50, 07.25, 08.15 Т/с «АКВАТОРИЯ» 16+
09.00 Светская хроника 16+
10.05 Они потрясли мир 12+
10.55, 11.55, 12.55, 13.55, 14.55, 15.55, 16.55, 17.55 Т/с «ДОЗНАВАТЕЛЬ» 16+
18.55, 19.45, 20.35, 21.20, 22.10, 23.10 Т/с «СЛЕД» 16+
00.00 Известия. Главное 16+
01.05, 02.10, 03.05, 04.00, 04.55 Т/с «ПРОКУРОРСКАЯ ПРОВЕРКА» 16+

НТВ

04.55 Т/с «СТАЖЁРЫ» 16+
07.25 Смотр 0+
08.00, 10.00, 16.00 Сегодня
08.20 Поедем, поедим! 0+
09.20 Едим дома 0+
10.20 Главная дорога 16+
11.00 Живая еда с Сергеем Малозёмовым 12+
12.00 Квартирный вопрос 0+
13.00 Научное расследование Сергея Малозёмова 12+
15.00 Своя игра 0+
16.20 ЧП. Расследование 16+
17.00 Следствие вели… 16+
19.00 Центральное телевидение 16+
20.20 Ты не поверишь! 16+
21.20 Секрет на миллион. Тайны детей звёзд 16+
23.15 Международная пилорама 16+
23.55 Квартирник НТВ у Маргулиса. Академия современной музыки А. Белова и О. Кормухиной 16+
01.25 Дачный ответ 0+
02.15 Т/с «ДЕМОНЫ» 16+

РОССИЯ К

06.30 Библейский сюжет 16+
07.05 М/ф «Дюймовочка» 16+
07.35 Х/ф «ЗИМНИЙ ВЕЧЕР В ГАГРАХ» 12+
09.05 Мы-грамотеи! 16+
09.45 Х/ф «ЧЕЛОВЕК С БУЛЬВАРА КАПУЦИНОВ» 0+
11.20 Земля людей 16+
11.50 Эрмитаж 16+
12.20 Черные дыры. Белые пятна 16+
13.00 Д/ф «Эффект бабочки». «Август-император республики» 16+
13.30 Д/ф «Эйнштейны от природы» 16+
14.20 Рассказы из русской истории 16+
15.40 Церемония вручения VIII Всероссийской премии «За верность науке» 16+
18.05 Д/ф «Эдит Утесова. Жизнь в ритме JAZZ» 16+
18.45 Х/ф «КРЕСТНЫЙ ОТЕЦ. ЧАСТЬ II» 16+
22.00 Агора. Ток-шоу с Михаилом Швыдким 16+
23.00 Х/ф «ЖИЗНЬ-ЭТО РОМАН» 16+
00.50 Танцуй, дерись, люби, умирай. В дороге с Микисом Теодоракисом 16+
02.25 М/ф «Добро пожаловать!». «Скамейка». «Кот и клоун» 16+

ЦЕНТР ТВЦ

05.40 Х/ф «ПРИЗРАК НА ДВОИХ» 12+
07.10 Православная энциклопедия 6+
07.40 «Шутки без бороды». Юмористический концерт 12+
08.40 Х/ф «ПОД ПРИЦЕЛОМ ЛЮБВИ» 16+
10.50, 11.45 Х/ф «БОЛЬШАЯ СЕМЬЯ» 0+
11.30, 14.30, 23.20 События
13.10, 14.45 Х/ф «КАК ИЗВЕСТИ ЛЮБОВНИЦУ ЗА 7 ДНЕЙ» 12+
17.10 Х/ф «ДЕЛО СУДЬИ КАРЕЛИНОЙ» 12+
21.00 Постскриптум 16+
22.05 Право знать! 16+
23.30 Д/ф «Тайная комната. Семейка Бушей» 16+
00.10 Д/ф «90-е. Во всём виноват Чубайс!» 16+
00.50 Специальный репортаж 16+
01.20 Хватит слухов! 16+
01.45 Д/ф «Актёрские драмы. Клеймо Гайдая» 16+
02.25 Д/ф «Актёрские драмы. Любимые, но непутёвые» 12+
03.05 Д/ф «Актёрские драмы. Жизнь взаймы» 12+
03.45 Д/ф «Актёрские драмы. Роль через боль» 12+
04.25 10 самых… 16+
04.55 Д/ф «Николай и Лилия Гриценко. Отверженные звёзды» 12+

МАТЧ!

06.00 Есть тема! 16+
07.00, 10.00, 12.10, 22.35 Новости
07.05, 12.15, 19.00, 21.30, 00.45 Все на Матч! 12+
10.05 М/ф «Команда МАТЧ» 0+
10.20 М/ф «Баба Яга против» 0+
10.30 Д/ф «Бросок в прыжке. История Кенни Сейлорса» 12+
13.00 Лыжные гонки. Матч ТВ Гонка звёзд. Прямая трансляция из Москвы
14.25 Баскетбол. «Матч звёзд АСБ 2023». Мужчины. Прямая трансляция из Красноярска
16.25 Лыжный спорт. Фристайл. Акробатика. «Кубок чемпионов». Прямая трансляция из Красноярска
17.25 Гандбол. Чемпионат России. OLIMPBET Суперлига. Женщины. «Ростов-Дон» (Ростов-на-Дону)-»Кубань» (Краснодар). Прямая трансляция
19.25 Волейбол. Чемпионат России. Pari Суперлига. Мужчины. «Зенит» (Санкт-Петербург)-»Зенит-Казань». Прямая трансляция
22.40 Футбол. Чемпионат Италии. «Сассуоло»-»Аталанта». Прямая трансляция
01.20 Баскетбол. «Матч звёзд АСБ 2023». Женщины. Трансляция из Красноярска 0+
03.20 Новости 0+
03.25 Смешанные единоборства. One FC. Трансляция из Таиланда 16+
05.00 Всё о главном 12+
05.30 Третий тайм 12+

ТЕЛЕКАНАЛ ЗВЕЗДА

06.20 Х/ф «СКАЗКА ПРО ВЛЮБЛЕННОГО МАЛЯРА» 6+
08.00, 13.00, 18.00 Новости дня 16+
08.15 Морской бой 6+
09.15 Х/ф «ПО ДАННЫМ УГОЛОВНОГО РОЗЫСКА…» 12+
10.40 Д/с «Кремль 9» 12+
11.45 Легенды музыки 12+
12.10 Легенды кино 12+
13.15 Время героев 16+
13.35 Главный день 16+
14.20 СССР. Знак качества 12+
15.10 Не факт! 12+
15.35 Д/с «Война миров» 16+
16.25, 18.25 Д/с «Великие битвы России» 16+
22.55 Т/с «БАТАЛЬОНЫ ПРОСЯТ ОГНЯ» 12+
03.35 Х/ф «МЕЧЕНЫЙ АТОМ» 12+
05.10 Д/ф «Вторая мировая война. Возвращая имена» 12+

ЛЕНТВ24

07:40, 08:40, 15:15 «ЛенТВ24 Актуальный разговор» (6+)
07:00, 08:00 «ЛенТВ24 Акценты» (12+)
11:00, 15:00, 19:00 «ЛенТВ24 Новости» (6+)
09:00, 05:35 «Ели у Емели» (12+)
09:25 «Холодное сердце» Х/Ф (12+)
11:15 «Репортажи из будущего» д/ц (12+)
11:55 «Берегись автомобиля» Х/Ф (12+)
13:30 «Аты-баты, шли солдаты…» Х/Ф (12+)
15:15 «Энциклопедия загадок» (12+)
15:50 «Гордиев узел» Сериал 12+)
19:15 «Пропавший жених» Сериал (12+)
21:00 «Фантоцци» Х/Ф (0+)
22:50 «Скрюченный домишко» Х/Ц (16+)
00:45 «Папа в законе» Сериал (12+)
03:45 «Перед полуночью» Х/Ф (16+)
06:00 «Никто не заменит тебя» Х/Ф (0+)

ВОСКРЕСЕНЬЕ 5 февраля

ПЕРВЫЙ КАНАЛ

06.00, 10.00, 12.00 Новости
06.10 Как Иван Васильевич менял профессию 12+
07.00 Играй, гармонь любимая! 12+
07.45 Часовой 12+
08.15 Здоровье 16+
09.20 Мечталлион. Национальная Лотерея 12+
09.40 Непутевые заметки 12+
10.15 Жизнь своих 12+
11.10 Повара на колесах 12+
12.15 Видели видео? 0+
13.25 Х/ф «СТАЛИНГРАД» 12+
17.00 Специальный репортаж. «Добровольцы» 16+
18.00 Вечерние Новости
19.00 Три аккорда. Новый сезон 16+
21.00 Время
22.35 Х/ф «КОНТЕЙНЕР» 16+
23.30 Подкаст.Лаб 16+

РОССИЯ 1

06.15, 02.20 Х/ф «ОДНАЖДЫ И НАВСЕГДА» 16+
08.00 Местное время. Воскресенье
08.35 Когда все дома 12+
09.25 Утренняя почта 12+
10.10 Сто к одному 12+
11.00, 17.00 Вести
12.00 Большие перемены 12+
13.05 Т/с «ТОЛЬКО ТЫ» 16+
18.00 Песни от всей души 12+
20.00 Вести недели
22.00 Москва. Кремль. Путин 12+
22.40 Воскресный вечер с Владимиром Соловьёвым 12+
01.30 Х/ф «ТУШЁНКА. СОЛОНИНА. РАЗВЕДКА» 12+

5 ПЕТЕРБУРГ ПЯТЫЙ КАНАЛ

05.00, 05.50 Т/с «ПРОКУРОРСКАЯ ПРОВЕРКА» 16+
06.40, 07.35, 08.25, 09.20 Т/с «ХОЛОСТЯК» 16+
10.20, 11.15, 12.10, 13.05 Х/ф «БЕЗ ПРИКРЫТИЯ» 16+
13.55, 14.55, 15.45, 16.45 Т/с «ТЕЛОХРАНИТЕЛЬ» 16+
17.40, 18.35, 19.20, 20.05, 20.45, 21.35, 22.25, 23.10, 23.55, 00.40 Т/с «СЛЕД» 16+
01.25, 02.20, 03.10, 04.00, 04.45 Т/с «НЕПОКОРНАЯ» 12+

НТВ

04.50 Т/с «СТАЖЁРЫ» 16+
06.30 Центральное телевидение 16+
08.00, 10.00, 16.00 Сегодня
08.20 У нас выигрывают! 12+
10.20 Первая передача 16+
11.00 Чудо техники 12+
11.55 Дачный ответ 0+
13.00 НашПотребНадзор 16+
14.05 Однажды… 16+
15.00 Своя игра 0+
16.20 Следствие вели… 16+
18.00 Новые русские сенсации 16+
19.00 Итоги недели
20.20 Звезды сошлись 16+
21.45 Основано на реальных событиях. Живые и мертвые 16+
00.30 Т/с «ДЕМОНЫ» 16+
04.25 Их нравы 0+

РОССИЯ К

06.30 М/ф «Лиса и волк». «Королевские зайцы». «Винни-Пух». «Винни-Пух идет в гости». «Винни-Пух и день забот» 16+
07.50 Х/ф «ЦВЕТЫ ЗАПОЗДАЛЫЕ» 0+
09.25 Тайны старого чердака. «Ракурс и композиция» 16+
09.55, 00.30 Диалоги о животных. Ташкентский зоопарк 16+
10.35, 01.10 Х/ф «СЕМЬ НЯНЕК» 0+
11.50 Невский ковчег. Теория невозможного 16+
12.20 Игра в бисер 16+
13.05 Д/ф «Ирина Колпакова. Балерина-Весна» 16+
13.45 Легендарные спектакли Мариинского 16+
16.30 Картина мира с Михаилом Ковальчуком 16+
17.10 Д/ф «Первые в мире». «Виктор Сариниди. Золото Бактрии» 16+
17.25 Пешком… 16+
17.55 Ирина Винер представляет. Ильдар Абдразаков и звёзды мировой художественной гимнастики 16+
19.30 Новости культуры 16+
20.10 Х/ф «ЧЕЛОВЕК С БУЛЬВАРА КАПУЦИНОВ» 0+
21.45 Д/ф «Дуэлянтки» 16+
22.35 Х/ф «ТАТУИРОВАННАЯ РОЗА» 12+
02.25 М/ф «Лабиринт. Подвиги Тесея». «Дождливая история» 16+

ЦЕНТР ТВЦ

05.50 Х/ф «БОЛЬШАЯ СЕМЬЯ» 0+
07.30 Х/ф «ДАЛЬНОБОЙЩИК» 16+
09.10 Здоровый смысл 16+
09.40 Х/ф «СОНАТА ДЛЯ ГОРНИЧНОЙ» 12+
11.30, 00.50 События
11.45, 01.55 Петровка, 38 16+
11.55 Х/ф «СИЦИЛИАНСКАЯ ЗАЩИТА» 12+
13.45 Москва резиновая 16+
14.30, 05.30 Московская Неделя 12+
15.00 «Что бы это значило?» Юмористический концерт 12+
16.50 Х/ф «ЖЕНА ШТИРЛИЦА» 16+
18.40 Х/ф «ВЫБИРАЯ СЕБЯ» 16+
22.25, 01.05 Х/ф «АРЕНА ДЛЯ УБИЙСТВА» 12+
02.05 Т/с «НА ОДНОМ ДЫХАНИИ» 16+
05.00 Закон и порядок 16+

МАТЧ!

06.00 Бокс. Bare Knuckle FC. Луис Паломино против Джима Алерса. Трансляция из США 16+
07.00, 08.55, 12.10, 21.55 Новости
07.05, 12.15, 21.30, 00.45 Все на Матч! 12+
09.00 Смешанные единоборства. UFC. Деррик Льюис против Сергея Спивака. Прямая трансляция из США
13.00 Биатлон. Матч ТВ Гонка звёзд. Прямая трансляция из Москвы
14.25 Футбол. Чемпионат Италии. «Специя»-»Наполи». Прямая трансляция
16.25 Лыжный спорт. Фристайл. Акробатика. «Кубок чемпионов». Прямая трансляция из Красноярска
17.25 Футбол. Чемпионат Германии. «Штутгарт»-»Вердер». Прямая трансляция
19.25 Футбол. Чемпионат Германии. «Вольфсбург»-»Бавария». Прямая трансляция
22.00 Футбол. «Winline Зимний кубок РПЛ». Конкурсы. Трансляция из ОАЭ 0+
22.40 Футбол. Чемпионат Италии. «Интер»-»Милан». Прямая трансляция
01.20 Волейбол. Чемпионат России. Pari Суперлига. Женщины. «Локомотив» (Калининградская область)-»Тулица» (Тульская область) 0+
03.20 Новости 0+
03.25 Смешанные единоборства. UFC. Деррик Льюис против Сергея Спивака. Трансляция из США 16+
05.00 Неизведанная Хоккейная Россия 12+
05.30 Ген победы 12+

ТЕЛЕКАНАЛ ЗВЕЗДА

05.35 Х/ф «АТЫ-БАТЫ, ШЛИ СОЛДАТЫ…» 12+
07.15 Х/ф «В ДВУХ ШАГАХ ОТ «РАЯ» 12+
09.00 Новости недели 16+
09.25 Служу России 12+
09.55 Военная приемка 12+
10.45 Скрытые угрозы 16+
11.30 Код доступа 12+
12.20 Легенды армии с Александром Маршалом 12+
13.05 Специальный репортаж 16+
13.55 Т/с «НЕ ПОКИДАЙ МЕНЯ» 16+
18.00 «Главное» с Ольгой Беловой 16+
19.40 Д/с «Легенды советского сыска» 16+
20.30 Д/с «Легенды советского сыска. Годы войны» 16+
23.00 Фетисов 12+
23.45 Х/ф «ШЕЛ ЧЕТВЕРТЫЙ ГОД ВОЙНЫ…» 12+
01.25 Х/ф «ПО ДАННЫМ УГОЛОВНОГО РОЗЫСКА…» 12+
02.35 Х/ф «СКАЗКА ПРО ВЛЮБЛЕННОГО МАЛЯРА» 6+
03.50 Т/с «ЛЕГЕНДА ДЛЯ ОПЕРШИ» 16+

ЛЕНТВ24

07:10 «Пушистые спасатели» М/Ф (6+)
08:35 Программа мультфильмов (6+)
09:00, 05:35 «Ели у Емели» (12+)
09:25 «Наследный принц» Х/Ф (12+)
11:00, 15:00, 19:00 «ЛенТВ24 Новости» (6+)
11:15 «Выходные на колесах» (6+)
11:35 «Фантоцци» Х/Ф (0+)
13:25 «Жена моего мужа» Х/Ф (12+)
15:15 «Энциклопедия загадок» (12+)
15:50 «Папа в законе» Сериал (12+)
19:15, 00:35 «Пропавший жених» Сериал (12+)
21:00 «Стальная бабочка» Х/Ф (16+)
22:45 «Перед полуночью» Х/Ф (16+)
03:45 «Скрюченный домишко» Х/Ф (16+)
06:00 «Гордиев узел» Сериал (12+)

РЕШЕНИЕ Совета депутатов муниципального образования Пикалевское городское поселение Бокситогорского муниципального района Ленинградской области № 1 от 19 января 2023 года

О внесении изменений в решение Совета депутатов МО «Город Пикалево» от 27 февраля 2018 года № 16 «Об установлении величины пороговых значений размера среднедушевого дохода и стоимости имущества, находящегося в собственности граждан для признания их малоимущими в целях принятия на учет в качестве нуждающихся в жилых помещениях, предоставляемых по договорам социального найма»

В соответствии со статьей 14 Жилищного кодекса Российской Федерации, Федеральным законом от 06 октября 2003 года № 131-ФЗ «Об общих принципах организации местного самоуправления в Российской Федерации», Областным законом Ленинградской области от 26 октября 2005 года № 89-оз «О порядке ведения органами местного самоуправления Ленинградской области учета граждан в качестве нуждающихся в жилых помещениях, предоставляемых по договорам социального найма», Совет депутатов муниципального образования Пикалевское городское поселение Бокситогорского муниципального района Ленинградской области решил:

1. Внести изменения в решение Совета депутатов муниципального образования «Город Пикалево» Бокситогорского района Ленинградской области от 27 февраля 2018 года № 16 «Об установлении величины пороговых значений размера среднедушевого дохода и стоимости имущества, находящегося в собственности граждан для признания их малоимущими в целях принятия на учет в качестве нуждающихся в жилых помещениях, предоставляемых по договорам социального найма» (с изменениями от 21 марта 2019 года № 22, от 23 декабря 2019 года № 41, от 24 декабря 2020 года № 84, от 16 декабря 2021 года № 81):

1.1. Пункт 1 изложить в новой редакции:

«1. Для признания граждан малоимущими в целях принятия их на учет в качестве нуждающихся в жилых помещениях, предоставляемых по договорам социального найма установить величины пороговых значений:

- стоимости имущества, находящегося в собственности членов семьи и подлежащего налогообложению в размере 988 253,88 руб. на человека, для семей составом 2 и более человек, 1 400 026,33 руб. для одиноко проживающих граждан, согласно расчета величины порогового значения стоимости имущества, находящегося в собственности граждан для признания их малоимущими в целях принятия на учет в качестве нуждающихся в жилых помещениях, предоставляемых по договорам социального найма (приложение 1);
- размера среднедушевого дохода в размере 24 308,4 руб. на человека, для семей составом 2 и более человек, 28 267,8 руб. для одиноко проживающих граждан согласно расчета величины порогового значения размера среднедушевого дохода граждан для признания их малоимущими в целях принятия на учет в качестве нуждающихся в жилых помещениях, предоставляемых по договорам социального найма (приложение 2).

Считать превышение одного из пороговых значений основанием для отказа в признании граждан малоимущими».

2. Настоящее решение подлежит опубликованию в газете «Рабочее слово» и размещению на официальном сайте Пикалевского городского поселения.

3. Контроль за исполнением данного решения возложить на главу администрации Пикалевского городского поселения.

Л.И. ГРИШКИНА
Глава Пикалевского городского поселения

Приложение 1
к решению Совета депутатов
Пикалевского городского поселения
от 19 января 2023 года № 1

Расчет величины порогового значения стоимости имущества, находящегося в собственности граждан для признания их малоимущими в целях принятия на учет в качестве нуждающихся в жилых помещениях, предоставляемых по договорам социального найма.

Величину порогового значения стоимости имущества, находящегося в собственности граждан для признания их малоимущими в целях принятия на учет в качестве нуждающихся в жилых помещениях, предоставляемых по договорам социального найма, на 1 человека, принять равной расчетному показателю рыночной стоимости жилого помещения (СЖ).

Данный расчетный показатель определяется как результат произведения нормы предоставления площади жилого помещения по договору социального найма, и установленной в данном муниципальном образовании решением органа местного самоуправления средней расчетной рыночной цены 1 кв. м площади жилого помещения, соответствующего средним условиям данного муниципального образования и обеспеченности коммунальными услугами:

СЖ = НП х РЦ,

где СЖ - расчетный показатель рыночной стоимости приобретения жилого помещения по норме предоставления жилого помещения по договору социального найма;

НП - норма предоставления жилого помещения на одного члена семьи;

РЦ - средняя расчетная рыночная цена одного кв. м жилья.

Полученный показатель СЖ составляет размер денежных средств, необходимых семье для приобретения на территории муниципального образования жилого помещения по норме не ниже нормы предоставления жилого помещения муниципального жилищного фонда по договорам социального найма.

РЦ = 82 354,49 руб.

НП = 12 кв.м на человека, для семей составом 2 и более человек,

НП = 17 кв.м для одиноко проживающих граждан

СЖ = 82 354,49 х 12 = 988 253,88 руб., на человека, для семей составом 2 и более человек,

СЖ = 82 354,49 х 17 = 1 400 026,33 руб. для одиноко проживающих граждан.

Полученный показатель СЖ составляет размер денежных средств, необходимых семье для приобретения на территории муниципального образования жилого помещения по норме не ниже нормы предоставления жилого помещения муниципального жилищного фонда по договорам социального найма.

Приложение 2
к решению Совета депутатов
Пикалевского городского поселения
от 19 января 2023 года № 1

Расчет величины порогового значения размера среднедушевого дохода граждан для признания их малоимущими в целях принятия на учет в качестве нуждающихся в жилых помещениях, предоставляемых по договорам социального найма

Величина порогового значения размера среднедушевого дохода, определяется исходя из размера среднемесячного совокупного дохода, приходящегося на каждого члена семьи, и необходимого для накопления средств на приобретение жилого помещения по расчетной стоимости СЖ с учетом среднего периода накоплений, который принят равным среднему времени ожидания в очереди на получение жилого помещения муниципального жилищного фонда по договору социального найма. При этом необходимо принять во внимание, что накопления не могут производиться при доходе, равном или меньше установленной величины прожиточного минимума на душу населения в Ленинградской области.

Для расчета величины порогового значения размера среднедушевого дохода может быть использована следующая формула:

ПД = (СЖ / ПН) + ПМ, где

ПД - величина порогового значения размера среднемесячного среднедушевого дохода;

СЖ - расчетный показатель рыночной стоимости приобретения жилого помещения по норме предоставления жилого помещения по договору социального найма;

ПН - средний период накоплений (в месяцах), который принят равным среднему времени ожидания в очереди на получение жилого помещения муниципального жилищного фонда по договору социального найма;

ПМ - величина прожиточного минимума на душу населения в Ленинградской области.

ПД = (988 253,88/104) + 14 806 = 24 308,4 руб. на человека, для семей составом 2 и более человек

ПД = (1 400 026,33/104) + 14 806 = 28 267,8 руб. для одиноко проживающих граждан

РЕШЕНИЕ Совета депутатов муниципального образования Пикалевское городское поселение Бокситогорского муниципального района Ленинградской области № 2 от 19 января 2023 года

О внесении изменения в решение Совета депутатов Пикалевского городского поселения от 01 ноября 2022 года № 70 «О порядке организации и проведения публичных слушаний и общественных обсуждений в Пикалевском городском поселении»

В целях приведения нормативных правовых актов Пикалевского городского поселения в соответствие с действующим законодательством, руководствуясь Федеральным законом от 06 октября 2003 года № 131-ФЗ «Об общих принципах организации местного самоуправления в Российской Федерации», Градостроительным кодексом Российской Федерации, Уставом Пикалевского городского поселения, Совет депутатов решил:

1. Внести изменения в решение Совета депутатов Пикалевского городского поселения от 01 ноября 2022 года № 70 «О порядке организации и проведения публичных слушаний и общественных обсуждений в Пикалевском городском поселении» и в Положение о порядке организации и проведения публичных слушаний в Пикалевском городском поселении (далее – решение, Положение):

1.1. Абзац седьмой пункта 2.11 раздела 2 Положения изложить в следующей редакции:

«Информация о проведении публичных слушаний по вопросам, указанным в абзаце втором пункта 1.9 раздела 1 настоящего Положения, дополнительно распространяется на информационных стендах, оборудованных комиссией в местах массового скопления граждан и в иных местах, расположенных на территории, в отношении которой подготовлены соответствующие проекты, и (или) в границах территориальных зон и (или) земельных участков, в пределах которой проводятся публичные слушания, с учетом требований Градостроительного кодекса Российской Федерации.»;

1.2. Абзац третий пункта 6.2 раздела 6 Положения после слова «Решение» дополнить словом «(постановление)».

2. Решение подлежит опубликованию в газете «Рабочее слово» и на официальном сайте Пикалевского городского поселения.

3. Настоящее решение вступает в силу после официального опубликования.

Л.И. ГРИШКИНА
Глава Пикалевского городского поселения

ПОСТАНОВЛЕНИЕ Администрация муниципального образования Пикалевское городское поселение Бокситогорского муниципального района Ленинградской области № 36 от 20 января 2023 года

О проведении общественных обсуждений по проекту внесения изменений в Правила благоустройства территории Пикалевского городского поселения, утвержденными решением Совета депутатов от 26 октября 2017 года № 50 (с изменениями от 19.08.2021 № 44, от 03.02.2022 № 3, от 15.09.2022 № 66)

В соответствии с Федеральным законом от 06 октября 2003 года № 131-ФЗ «Об общих принципах организации местного самоуправления в Российской Федерации», Уставом Пикалевского городского поселения, решением Совета депутатов Пикалевского городского поселения от 01 ноября 2022 года № 70 «О порядке организации и проведения публичных слушаний и общественных обсуждений в Пикалевском городском поселении», письмом Совета муниципальных образований Ленинградской области от 15 ноября 2022 года № 352, администрация постановляет:

1. Провести общественные обсуждения по проекту внесения изменений в Правила благоустройства территории Пикалевского городского поселения (далее – общественные обсуждения).

Инициатор проведения общественных обсуждений – глава администрации Пикалевского городского поселения.

2. Общественные обсуждения провести с 02 февраля по 16 февраля 2023 года на официальном сайте Пикалевского городского поселения в информационно-телекоммуникационной сети Интернет https://pikadmin.ru/.

3. Проект внесения изменений в Правила благоустройства территории Пикалевского городского поселения разместить на официальном сайте Пикалевского городского поселения https://pikadmin.ru/ в разделе Общественность/ Публичные слушания и Общественные обсуждения/ Общественные обсуждения.

4. Для подготовки и проведения общественных обсуждений назначить комиссию по организации и проведению общественных обсуждений согласно приложению 1.

Место работы комиссии: здание администрации, по адресу: г.Пикалево, ул.Речная, д.4, каб.№2.30, по рабочим дням с 8:00, до 16:00, перерыв с 13:00 до 14:00, телефон 8(81366) 437-60.

5. Замечания и предложения по проекту внесения изменений в Правила благоустройства территории Пикалевского городского поселения заинтересованные лица могут направлять в письменной форме по адресу, указанному в пункте 4 настоящего постановления, и в электронном виде на официальный сайт Пикалевского городского поселения (https://pikadmin.ru/index/0-3) в разделе «Интернет приемная», либо на электронный адрес: pik.admin@mail.ru.

6. Настоящее постановление подлежит опубликованию в газете «Рабочее слово» и размещению на официальном сайте Пикалевского городского поселения https://pikadmin.ru/ в разделе Общественность/ Публичные слушания и Общественные обсуждения/ Общественные обсуждения.

7. Постановление вступает в силу после официального опубликования.

8. Контроль за исполнением настоящего постановления оставляю за собой.

Д.Н. САДОВНИКОВ
Глава администрации

УТВЕРЖДЕН
постановлением администрации
Пикалевского городского поселения
20 января 2023 года № 36
(приложение 1)

СОСТАВ комиссии по организации и проведению общественных обсуждений

Председатель комиссии

СОЛОВЬЕВА Е.А.
Заместитель главы администрации

Секретарь комиссии

ШАДРУНОВ А.В.
главный специалист отдела ЖКХ, ТиК – главный архитектор администрации

Члены комиссии:

ВАСИЛЬЕВА О.А.
заведующий отделом по управлению муниципальным имуществом администрации

ЛЕБЕДЕВА Ю.С.
заведующий отделом жилищно-коммунального хозяйства, транспорта и коммуникаций администрации

КОРОЛЬ Н.И.
заведующий отделом экономики администрации

ИВАНОВА С.В.
главный специалист – юрисконсульт общего отдела администрации

О Ф И Ц И А Л Ь Н О

МИРОНОВ В.А.
депутат Совета депутатов Пикалевского городского поселения

ПОСТАНОВЛЕНИЕ Администрации муниципального образования Пикалевское городское поселение Бокситогорского муниципального района Ленинградской области № 40 от 24 января 2023 года

О внесении изменений в постановление администрации от 09 марта 2022 года № 162 «Об утверждении муниципальной программы «Формирование комфортной городской среды в Пикалевском городском поселении» на 2022-2024 годы

Руководствуясь Порядком принятия решений о разработке муниципальных программ Пикалевского городского поселения, формирования, реализации и проведения оценки эффективности их реализации, утвержденным постановлением администрации от 27 декабря 2013 года № 606 (с изменениями внесенными постановлениями администрации от 27 декабря 2021 года № 690, от 23 ноября 2022 года № 827), методическими указаниями по разработке и реализации муниципальных программ Пикалевского городского поселения, утвержденного распоряжением администрации от 17 января 2022 года № 6 (с изменениями внесенными распоряжением администрации от 11 ноября 2022 года № 200) администрация постановляет:

1. Внести следующие изменения в постановление администрации от 9 марта 2022 года № 162 «Об утверждении муниципальной программы «Формирование комфортной городской среды в Пикалевском городском поселении» на 2022-2024 годы (с изменениями, внесенными постановлениями администрации от 28 марта 2022 года №228, от 18 августа 2022 года № 611, от 29 августа 2022 года № 634, от 04 октября 2022 года № 716, от 28 ноября 2022 года № 837) (далее - Программа):

1.1. В наименовании постановления и далее по тексту вместо слов «на 2022-2024 годы» читать «на 2022-2025 годы».

1.2. Изложить в следующей редакции разделы Паспорта Программы:

1.2.1. «Сроки реализации муниципальной программы»:

Сроки реализации муниципальной программы	2022-2025 годы

1.2.2. «Финансовое обеспечение муниципальной программы-всего, в том числе по годам реализации»:

Финансовое обеспечение муниципальной программы-всего, в том числе по годам реализации	Общий объем финансирования в 2022-2025 годах: 184855,66673 тыс. руб., в том числе по годам реализации: 2022 год – 40577,15796 тыс. руб., 2023 год –143931,10877 тыс. руб., 2024 год – 347,40000 тыс. руб., 2025 год – 0 тыс. руб.

1.2.3. «3. Информация о проектах и комплексах процессных мероприятиях»:

3. Информация о проектах и комплексах процессных мероприятиях
В рамках муниципальной программы реализуются мероприятия, направленные на достижение цели федерального проекта «Формирование комфортной городской среды». Решение задачи муниципальной программы по повышению количества благоустроенных территорий обеспечивается в рамках следующих структурных элементов проектной части программы: Реализация программ формирования современной городской среды. Создание комфортной городской среды в малых городах и исторических поселениях – победителях Всероссийского конкурса лучших проектов создания комфортной городской среды. Мероприятия, направленные на достижение цели федерального проекта «Формирование комфортной городской среды». Процессная часть включает в себя комплекс процессных мероприятий «Благоустройство общественных и дворовых территорий» Комплекс процессных мероприятий муниципальной программы включает в себя 1. Прочие мероприятия по благоустройству общественных территорий; 2. Прочие мероприятия по благоустройству дворовых территорий.

1.3. Таблицу 1 «Сведения о показателях (индикаторах) муниципальной программы и их значениях» изложить в новой редакции, согласно приложению 1 к настоящему постановлению.

1.4. Таблицу 3 «План реализации муниципальной программы» изложить в новой редакции, согласно приложению 2 к настоящему постановлению.

1.5. Таблицу 3.1 «Адресный перечень общественных территорий, расположенных на территории Пикалевского городского поселения, подлежащих благоустройству» изложить в новой редакции, согласно приложению 3 к настоящему постановлению.

2. Настоящее постановление опубликовать в газете «Рабочее слово» и разместить на официальном сайте Пикалевского городского поселения.

3. Постановление вступает в силу после официального опубликования.

4. Контроль за исполнением постановления возложить на заместителя главы администрации.

Д.Н. САДОВНИКОВ
Глава администрации

Совет депутатов муниципального образования Пикалевское городское поселение Бокситогорского муниципального района Ленинградской области

31 января 2023 года
16.00 час
Речная, 4

Повестка дня внеочередного заседания:

1. О внесении изменений в решение Совета депутатов Пикалевского городского поселения от 15 декабря 2022 года № 80 «О бюджете Пикалевского городского поселения на 2023 год и на плановый период 2024 и 2025 годов».
2. О внесении изменений в Устав муниципального образования Пикалевское городское поселение Бокситогорского муниципального района Ленинградской области.
3. О внесении изменений в решение Совета депутатов от 28 февраля 2013 года № 13 «Об утверждении Методики определения величины арендной платы за пользование имуществом, находящимся в собственности муниципального образования Пикалевское городское поселение Бокситогорского муниципального района Ленинградской области».
4. О рассмотрении протеста Бокситогорской городской прокуратуры.
5. О правоприменительной практике за 4 квартал 2022 года.

С полным текстом документов можно ознакомиться в Пикалёвской центральной библиотеке или на официальном сайте администрации МО «Пикалевское городское поселение» www.pikadmin.ru

ГОРОСКОП с 30 января по 5 февраля

Овен (21.03 - 20.04)
Большое количество общения поспособствуют росту круга ваших знакомых. Рекомендуется обращать внимание на детали в делах, которые представляют особый интерес для Овнов. В сделках значение имеют мелкие нюансы. Некоторым Овнам удастся пополнить кошелёк благодаря тайным сделкам. К концу недели появятся предпосылки более высокооплачиваемой работы.

Телец (21.04 - 21.05)
Начало недели для Тельцов выразится в раскрытии творческого потенциала. Главное - избежать больших просчётов. Для некоторых Тельцов желательно проявить осторожность в финансовых вопросах. В среду не давайте деньги в долг. В пятницу вам придётся продемонстрировать виртуозность в профессиональных делах.

Близнецы (22.05 - 21.06)
Первая часть недели для некоторых Близнецов будет посвящена решению проблем с любимым человеком. Проявив понимание и корректность, сможете не допустить скандалов. Держитесь спокойно. Не рекомендуется знакомить свою подругу с друзьями или подругами.

Рак (22.06 - 23.07)
Постарайтесь быть осторожнее с деньгами. Держите свои средства под контролем. Игровые автоматы и казино на этой неделе - не для Рака. Постарайтесь не угодить в неприятности. Также не давайте обстоятельствам ставить вас в безвыходное положение. В конце же недели не увлекайтесь азартными идеями.

Лев (24.07 - 23.08)
В начале недели деловые переговоры пройдут успешно. В середине недели есть вероятность недопонимания в кругу единомышленников. Кто-то из деловых партнёров может выйти из игры. Не торопитесь заполнять пустые места в своей рабочей жизни. Ваши позиции будут слабы. Но ничего не делайте сами, заставьте шевелиться других.

Дева (24.08 - 23.09)
Время начала недели может принести вам неплохие промежуточные успехи. Но все новые идеи и планы отложите. В это время не стоит выбрасывать на свалку времени всё, что происходило совсем недавно. Девы комфортнее всего будут чувствовать себя в необычной обстановке. Их будут притягивать необычные люди и места.

Весы (24.09 - 23.10)
За этот вторник вы успеете реализовать немало намеченных планов, но не спешите с принятием решений. В четверг для Весов могут открыться новые перспективы, позвольте событиям течь в естественном русле. Уделите внимание накопившимся домашним проблемам. Не упустите тот момент, когда ваш голос может оказаться решающим.

Скорпион (24.10 - 22.11)
Этот вторник для Скорпионов непростой. Старые дела вряд ли преподнесут сюрпризы, но будьте осторожны. Лучше оставаться в рамках надёжных отношений и заниматься текущей работой. Делам и профессиональным обязанностям можете выделить ещё пару дней, а дальше вам следует вспомнить обо всех своих близких.

Стрелец (23.11 - 21.12)
На этой неделе займитесь решением проблем, связанных с профессиональными обязанностями и личной жизнью. Всё это имеет огромные шансы на успех. У Стрельца повысится тяга к светской и культурной жизни. В воскресенье хорошим будет общение с женщинами, а вечером лучше побыть одному.

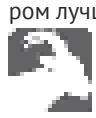

Козерог (22.12 - 20.01)
Некоторых Козерогов в начале недели посетит беспокойство за будущее. В четверг могут проявиться различные нерешённые проблемы. Понадобится импровизация, пунктуальность и собранность. Примените эти качества - и успех не обойдёт вас стороной. Потакание собственным слабостям может привести Козерогов к неприятностям.

Водолей (21.01 - 19.02)
В начале недели Водолеи узнают много нового о своей работе. Не поддавайтесь суете, не обращайте внимания на распродажи. У Водолея не всегда могут оставаться средства для приобретения необходимых вещей, и иногда будет возникать соблазн залезть в долги.

Рыбы (20.02 - 20.03)
Вы можете значительно подняться в глазах начальства. В бизнесе ожидается период лёгких и стабильных доходов. Не вините себя, если у вас разладились отношения с коллегами. Возможно, кто-то вам завидует. Удачное время для того, чтобы устроиться на работу. Но избежать трудностей не удастся. Если же действовать планомерно, то ничто не повредит планам.

И о погоде...

в Бокситогорском районе
с 27 января по 2 февраля

В пятницу, 27 января, пасмурно, температура воздуха ночью -7°С, днём -2°С, ветер западный, 2 м/сек., 743 мм рт. ст.

В субботу, 28 января, пасмурно, температура воздуха ночью -7°С, днём -6°С, ветер юго-западный 3 м/сек., 742 мм рт. ст.

В воскресенье, 29 января, небольшой снег, температура воздуха ночью -5°С, днём -6°С, ветер южный, 3 м/сек., 7531 мм рт. ст.

В понедельник, 30 января, небольшой снег, температура воздуха ночью -5°С, днём -3°С, ветер юго-восточный 3 м/сек., 728 мм рт. ст.

Во вторник, 31 января, небольшой снег, температура воздуха ночью -3°С, днём -3°С, ветер южный, 3 м/сек., 730 мм рт. ст.

В среду, 1 февраля, небольшой снег, температура воздуха ночью -7°С, днём -3°С, ветер южный, 3 м/сек., 733 мм рт. ст.

В четверг, 2 февраля, пасмурно, температура воздуха ночью -9°С, днём -7°С, ветер юго-западный, 3 м/сек., 734 мм рт. ст.

Прогноз погоды от **Я**ндекс

Учредители: АНО«Редакция газеты «Рабочее слово», администрация МО «Город Пикалево»

Адрес редакции и издателя: **187600, Ленинградская область, г. Пикалёво, ул. Речная, 4.** Главный редактор, корреспонденты, рекламный отдел: **8 (81366) 45-009.** Главный бухгалтер: **8 (81366) 41-466.** E-mail: **rabochee.slovo@mail.ru**

Директор-главный редактор: И.М. Норкин **Вёрстка:** К.Р. Шишикина

Перепечатка материалов – с разрешения редакции. За достоверность рекламы ответственность несёт рекламодатель. Все рекламируемые товары и услуги подлежат сертификации и лицензированию. Мнения авторов и редакции могут не совпадать. Газета зарегистрирована 22.04.2010 г. ПИ №ТУ 78-02211, Управлением Федеральной службы по надзору в сфере связи, информационных технологий и массовых коммуникаций по Санкт-Петербургу и Ленинградской области. Индекс издания 29380

Газета отпечатана в ООО «Медиа-Центр», 162600, г. Череповец, ул. Ленина, д. 151. Заказ №440. Тираж 2300 экз. Цена свободная. Подписано в печать 25.01.2023 года по графику в 17.00, фактически в 17.00

РАЗНОЕ

• Куплю старинные: иконы и картины от 60 тыс. руб., книги до 1940г., статуэтки, столовое серебро, сервизы, золотые монеты, буддийские фигуры, знаки, самовары, колокольчики, старинные ювелирные украшения, **Тел.8-920-075-40-40**

Тарифы рекламы в социальной сети «ВКонтакте»в нашей группе «Рабочее слово»:

С нами выгодно и эффективно!

☎ 41-466
РЕКЛАМА
E-mail: **rabochee.slovo@mail.ru.**

ЕДИНАЯ ДЕЖУРНО-ДИСПЕТЧЕРСКАЯ СЛУЖБА РАЙОНА
(81366) 212-69

Госавтоинспекция Бокситогорского района Ленинградской области предупреждает о неблагоприятных погодных условиях, напоминает о безопасном поведении на дороге в соответствии с погодными и дорожными условиями.

Несколько обязательных правил для водителей:

- обязательно соблюдайте безопасный скоростной режим;
- помните про дистанцию и боковой интервал между автомобилями;
- не допускайте резких маневров и торможений;
- будьте предельно внимательными при появлении пешеходов на проезжей части

Пешеходам во время гололедицы также стоит быть внимательнее. Помните, что перед выходом на пешеходный переход необходимо остановиться и убедиться в безопасности. Не забывайте о световозвращающих элементах на верхней одежде, которые обеспечивают видимость пешеходов на дороге. И главное - помнить, что тормозной путь транспортного средства на мокром асфальте, особенно в гололед, значительно увеличивается.

Дороги города Бокситогорска - диспетчер Администрации **(881366) 2-12-69;**

Дороги города Пикалево - диспетчер Администрации **(881366) 4-73-40,**

Тепловые сети **88136641991**

Диспетчер ДРСУ (дороги регионального значения) **(881366) 4-70-42,**

Ленавтодор **8 (812) 251-42-84;**

Диспетчер «Магистраль» ФАД А-114 Вологда – Тихвин – р21 «Кола»» **8 921-630-90-01**, ФКУ УПРДОР *«Северо - Запад»* **8-812-405-08-60**

Кредитный потребительский кооператив «Тихвин-кредит» Ассоциация «СРО «НОКК» за №243 от 29.09.2022 г.ИНН 4715028202, ОГРН 1134715000419,дата присвоения ОГРН: 24.05.2013 г. Юридический адрес: Россия,Ленинградская обл. ,Тихвинский м. р-н,г.Тихвин,ул.Карла Маркса, д.14,помещ.19. Сбережения от 11000 до 3000000 рублей,сроком от 3 месяцев до 3-х лет. Ставка зависит от срока и составляет от 6% до 13,5% годовых. Приём сбережений осуществляется только у пайщиков Кооператива. Обязательный вступительный взнос 10 рублей. Одобрение и решение об окончательной процентной ставке принимается Правлением Кооператива. Полная информация на сайте кооператива ilma.me или по телефону 8 800 700 24 8